

## 5. Vybrané ekonomické údaje

### 5.1. Finanční vypořádání hlavního města Prahy se státním rozpočtem za rok 2012

Při sestavě návrhu finančního vypořádání hlavního města Prahy za rok 2012 vycházel odbor rozpočtu MHMP z následujících ustanovení:

- zák. č.218/2000 Sb. ze dne 27.6.2000, zákon o rozpočtových pravidlech a o změně některých souvisejících zákonů (rozpočtová pravidla)
- vyhlášky MF ČR č.52/2008 Sb., která stanovuje zásady a termíny finančního vypořádání se státním rozpočtem
- Statutu hl. m. Prahy
- metodického pokynu MF pro zpracování finančního vypořádání se státním rozpočtem za rok 2012, čj. MF-27383/2013/12-1203 ze dne 18. 1. 2013 a pokynů jednotlivých ministerstev a státních fondů

#### 5.1.1 Finanční vypořádání se státním rozpočtem

Finanční vypořádání se státním rozpočtem za rok 2012 probíhalo ve dvou úrovních, a to jednak vypořádání s Ministerstvem financí (vypořádání účelových prostředků poskytnutých do rozpočtu hl. m. Prahy úpravou rozpočtu v průběhu roku 2012 z kapitoly Všeobecná pokladní správa a z kapitoly Operace státních finančních aktiv) a jednak s příslušnými resortními ministerstvy, státními fondy, které v průběhu roku 2012 poskytly hl. m. Praze účelové transfery.

Z předložených návrhů finančního vypořádání vyplynul pro hl. m. Prahu odvod :

do státního rozpočtu v celkové výši	<b>15 128 693,96 Kč</b>
z toho na účet MF	3 200 829,97 Kč
příslušných resortních ministerstev, státních fondů	4 067 580,57 Kč
projekty spolufinancované z rozpočtu EU	7 860 283,42 Kč

v Kč

Transfery	Poskytnuto v roce 2012	Vráceno v průběhu roku 2012	Vyčerpáno (skutečně použito) v r. 2012	Vratka k 31.12.2012	vl. HMP	MČ
<b>MINISTERSTVO FINANCÍ :</b>						
<i>kapitola VPS</i>	172 712 449,79	0,00	169 511 619,82	3 200 829,97	311 807,20	2 889 022,77
<i>kapitola OSFA</i>	7 000 000,00	0,00	7 000 000,00	0,00	0,00	0,00
<b>CELKEM MF</b>	<b>179 712 449,79</b>	<b>0,00</b>	<b>176 511 619,82</b>	<b>3 200 829,97</b>	<b>311 807,20</b>	<b>2 889 022,77</b>
<b>RESORTY :</b>						
Ministerstvo kultury	4 836 000,00	24 000,00	4 684 005,00	127 995,00	127 995,00	0,00
M. průmyslu a obchodu	970 000,00	0,00	940 000,00	30 000,00	0,00	30 000,00
Ministerstvo zdravotnictví	1 412 303,00	349 204,00	1 033 722,00	29 377,00	29 377,00	0,00
MPSV	137 549 084,00	0,00	135 522 934,00	2 026 150,00	1 712 109,00	314 041,00
MŽP	2 798 461,00	0,00	2 798 461,00	0,00	0,00	0,00
Ministerstvo zemědělství	21 899 459,00	5 514,00	21 893 945,00	0,00	0,00	0,00
MŠMT	8 964 055 206,00	306 522,00	8 962 323 621,43	1 425 062,57	1 415 897,57	9 165,00
Ministerstvo vnitra	12 800 083,00	96 000,00	12 483 553,00	220 530,00	97 598,50	122 931,50
Ministerstvo dopravy	166 611 573,00	0,00	166 440 138,00	171 435,00	171 435,00	0,00
Úřad vlády	400 000,00	0,00	362 969,00	37 031,00	0,00	37 031,00
SFDI	260 447 999,83	0,00	260 447 999,83	0,00	0,00	0,00
<b>RESORTY CELKEM</b>	<b>9 573 780 168,83</b>	<b>781 240,00</b>	<b>9 568 931 348,26</b>	<b>4 067 580,57</b>	<b>3 554 412,07</b>	<b>513 168,50</b>
<b>CELKEM</b>	<b>9 753 492 618,62</b>	<b>781 240,00</b>	<b>9 745 442 968,08</b>	<b>7 268 410,54</b>	<b>3 866 219,27</b>	<b>3 402 191,27</b>

v Kč

Transfery	Poskytnuto v roce 2012	Vráceno v průběhu roku 2012	Vyčerpáno (skutečně použito) v r. 2012	Vratka k 31.12.2012	vl. HMP	MČ
<b>Poskytovatel: MPSV</b>						
OP LZZ DOZP - Leontýn	1 599 785,00	0,00	1 596 146,59	3 638,41	3 638,41	0,00
<b>Poskytovatel: MV</b>						
OP LZZ MČ Praha 13	1 876 077,39	0,00	1 876 077,39	0,00	0,00	0,00
<b>Poskytovatel: MD</b>						
OP Doprava	60 069 284,01	0,00	60 069 284,01	0,00	0,00	0,00
CONNECT II. Fáze	1 064 517,77	0,00	1 064 517,77	0,00	0,00	0,00
<b>Poskytovatel : MMR</b>						
OPPA	324 068 000,00	0,00	323 386 550,94	681 449,06	681 449,06	0,00
OPPK	763 438 000,00	0,00	756 262 804,05	7 175 195,95	7 175 195,95	0,00
<b>CELKEM</b>	<b>1 152 115 664,17</b>	<b>0,00</b>	<b>1 144 255 380,75</b>	<b>7 860 283,42</b>	<b>7 860 283,42</b>	<b>0,00</b>
<b>CELKEM</b>	<b>10 905 608 282,79</b>	<b>781 240,00</b>	<b>10 889 698 348,83</b>	<b>15 128 693,96</b>	<b>11 726 502,69</b>	<b>3 402 191,27</b>

### 5.1.2 Finanční vypořádání s Ministerstvem financí

Vratku nevyčerpaných finančních prostředků v celkové výši **3 200 829,97 Kč** převedlo hlavní město Praha ze svého běžného účtu na vypořádací účet státního rozpočtu kapitoly Všeobecná pokladní správa:

v tis. Kč

Transfer na:	Poskytnuto v r. 2012	Vráceno v průběhu roku	Vyčerpáno (skutečně použito) v r. 2012	Vratka celkem	vl.hl.m. Praha	MČ
Pomocný analytický přehled	4 375 000,00	0,00	4 053 192,80	321 807,20	311 807,20	10 000,00
Přípravná fáze na volbu prezidenta ČR	1 120 000,00	0,00	1 120 000,00	0,00	0,00	0,00
Volby do Senátu Parlamentu ČR a zastupitelstev krajů	15 681 000,00	0,00	15 681 000,00	0,00	0,00	0,00
Provoz ochranných systémů podzemních dopravních staveb	45 000 000,00	0,00	45 000 000,00	0,00	0,00	0,00
Sociálně - právní ochrana dětí	101 200 818,00	0,00	98 321 795,23	2 879 022,77	0,00	2 879 022,77
Účelové dotace krajům na likvidaci léčiv	1 835 704,23	0,00	1 835 704,23	0,00	0,00	0,00
Zabránění vzniku a šíření TBC	3 499 927,56	0,00	3 499 927,56	0,00	0,00	0,00
<b>Celkem z kapitoly VPS</b>	<b>172 712 449,79</b>	<b>0,00</b>	<b>169 511 619,82</b>	<b>3 200 829,97</b>	<b>311 807,20</b>	<b>2 889 022,77</b>
Investiční dotace obcím	7 000 000,00	0,00	7 000 000,00	0,00	0,00	0,00
<b>Celkem z kapitoly OSFA</b>	<b>7 000 000,00</b>	<b>0,00</b>	<b>7 000 000,00</b>	<b>0,00</b>	<b>0,00</b>	<b>0,00</b>
<b>Celkem Ministerstvo financí</b>	<b>179 712 449,79</b>	<b>0,00</b>	<b>176 511 619,82</b>	<b>3 200 829,97</b>	<b>311 807,20</b>	<b>2 889 022,77</b>

Hlavní město Praha při finančním vypořádání se státním rozpočtem za rok 2012 požádalo Ministerstvo financí o **dokrytí** výdajů u těchto transferů :

- **Sociálně - právní ochrana dětí (UZ 98216)**

Dotační prostředky na sociálně-právní ochranu dětí byly poskytnuty na základě čtyř rozhodnutí Ministerstva financí v celkové výši 101 200 818,00 Kč. Přílohou všech čtyř rozhodnutí byl i rozpis dotace na městské části Praha 1 - 22, které výkon agendy SPOD zabezpečují. Z tohoto důvodu nelze na úrovni hl. m. Prahy kompenzovat vratky a přečerpání poskytnutých prostředků mezi jednotlivými městskými částmi. V rámci finančního vypořádání proto byla provedena **vratka** nedočerpaných prostředků od sedmi městských částí v celkové výši **2 879 022,77 Kč** a zároveň bylo požádáno o **dokrytí výdajů** pro osm městských částí v celkové výši **7 433 920,18 Kč**. Z toho dvě městské části žádají o dokrytí podle bodu 3a) Informace k finančnímu vypořádání dotace na činnosti vykonávané v oblasti sociálně-právní ochrany dětí se státním rozpočtem za rok 2012 ve výši 183 277,34 Kč, šest městských částí pak dle bodu 3b) uvedené informace ve výši 7 250 642,84 Kč. Sedm městských částí vykázalo čerpání do výše poskytnuté dotace. Za městské části, které požadují dokrytí výdajů, je v tabulce 5a) uveden položkově výčet realizovaných výdajů. V příloženém komentáři je pak podrobné zdůvodnění vyšších výdajů oproti poskytnuté dotaci.

- **Volby do Senátu Parlamentu ČR (UZ 98 193)**

Celkové výdaje vynaložené hlavním městem Prahou na volby do Senátu Parlamentu ČR byly vyčísleny ve výši 19 084 258,61 Kč, což je o **3 403 258,61 Kč** více než činila poskytnutá dotace. Vzhledem k tomu, že se jedná o mandatorní výdaj státního rozpočtu, žádáme o dokrytí uvedené částky. Zvýšené výdaje byly zdůvodňovány zvýšenými cenami za pronájmy volebních místností, za pronájem výpočetní techniky, za služby poskytované dodavateli pro volby a pod.

- **Přípravná fáze na volbu prezidenta České republiky (UZ 98 008)**

Celkové výdaje vynaložené hlavním městem Prahou na přípravnou fázi volby prezidenta ČR byly vyčísleny ve výši 2 125 576,29 Kč, proto bylo požádáno o dokrytí částky **1 005 576,29 Kč**. Vyšší čerpání výdajů zdůvodňují městské části hlavního města Prahy obdobně jako u výdajů na volby do Senátu Parlamentu ČR.

### **Transfery na Pomocný analytický přehled (ÚZ 98007)**

Účelový neinvestiční transfer na částečné pokrytí nákladů spojených se zavedením Pomocného analytického přehledu byl poskytnut v celkové výši 4 375 000,00 Kč, z toho 150 000,00 Kč pro vlastní hlavní město Prahu a 4 225 000,00 Kč pro příspěvkové organizace zřizované hlavním městem Prahou a městskými částmi hlavního města Prahy.

Účelová neinvestiční dotace na částečné pokrytí nákladů spojených se zavedením Pomocného analytického přehledu byla poskytnuta i pro šest příspěvkových organizací, jejichž zřizovateli jsou městské části hl. města Prahy. Správa bytových objektů Praha – Modřany, jejímž zřizovatelem je MČ Praha 12, čerpala dotaci pouze ve výši 55 000,00 Kč. V rámci finančního vypořádání byla provedena vratka nedočerpaných finančních prostředků ve výši **10 000,00 Kč**.

Příspěvkové organizace hl. m. Prahy vrátily **311 807,20 Kč**.

### **5.1.3 Finanční vypořádání s resortními ministerstvy a státními fondy**

Finanční vypořádání s příslušnými resortními ministerstvy a státními organizacemi bylo provedeno na základě jejich pokynů, v rozsahu a termínech jimi požadovaných. Jednalo se o následující ministerstva a státní fondy:

- Ministerstvo kultury
- Ministerstvo průmyslu a obchodu
- Ministerstvo zdravotnictví

- Ministerstvo práce a sociálních věcí
- Ministerstvo životního prostředí
- Ministerstvo zemědělství
- Ministerstvo školství, mládeže a tělovýchovy
- Ministerstvo vnitra
- Ministerstvo dopravy
- Úřad vlády
- Státní fond dopravní infrastruktury

Z vyúčtování finančních prostředků, které poskytly hlavnímu městu Praze resortní ministerstva a státní fondy, vyplynul odvod nevyčerpaných finančních prostředků v celkové výši **4 067 580,57 Kč** z toho :

#### Ministerstvo kultury

Bylo poskytnuto 4 836 000,00 Kč. Poskytnuté transfery nebyly čerpány v plné výši, z toho vyplynul odvod do státního rozpočtu ve výši **127 995,00 Kč**, z toho 10 000,00 Kč vrátilo Gymnázium Na Zatlanech z transferu na „Postupovou přehlídku středoškolských pěveckých sborů a 117 995,00 Kč z transferu na Koncertní turné Symfonického orchestru hl. m. Prahy FOK do Velké Británie.

#### Ministerstvo průmyslu a obchodu

Hlavnímu městu Praze byl poskytnut neinvestiční transfer ve výši 870 000,00 Kč na výkon činnosti Jednotných kontaktních míst podle zákona č. 222/2009 Sb., o volném pohybu služeb. K 31. 12. 2012 nebylo vyčerpáno **30 000,00 Kč** MČ Praha 7.

#### Ministerstvo zdravotnictví

Z neinvestičních transferů poskytnutých z projektů realizovaných v roce 2012 v rámci dotačního programu „Specializační vzdělávání zdravotnických pracovníků – rezidenční místa“ pro Městskou polikliniku v oboru „Všeobecné praktické lékařství“ byly vráceny na účet poskytovatele nevyčerpané finanční prostředky ve výši **27 233,00 Kč** a pro Zdravotnickou záchrannou službu hl. m. Prahy v oboru „Urgentní medicína“ ve výši **2 144,00 Kč**.

#### Ministerstvo práce a sociálních věcí

Od 1. 1. 2012 došlo ke změně vyplácení sociálních dávek, příspěvek na péči a dávky pomoci v hmotné nouzi. Dávky vyplácí výhradně úřady práce. Hlavní město Praha obdrželo k 31.12.2012 z MPSV finanční prostředky ve výši 137 549 084,00 Kč, použilo 135 522 934,00 Kč. Nevyčerpané finanční prostředky v celkové výši **2 026 150,00 Kč** byly převedeny na účet MPSV.

		v Kč
*	Podpora prarodinných aktivit na území městské části Praha 4	67 041,00
*	Transfery na státní příspěvek zřizovatelům zařízení pro děti vyžadující okamžitou pomoc	1 712 109,00
*	Doplatek neinvestičního účelového transferu z kapitoly 313-MPSV státního rozpočtu roku 2012 na doplatky dávek pomoci v hmotné nouzi, příspěvku na péči a dávek osobám se zdravotním postižením	247 000
<b>CELKEM</b>		<b>2 026 150,00</b>

#### Ministerstvo školství, mládeže a tělovýchovy

Hlavní město Praha obdrželo transfery v celkové výši 8 964 055 206,00 Kč, vráceno v průběhu roku 306 522,00 Kč a vyčerpáno bylo 8 962 323 621,43 Kč. Z poskytnutých finančních prostředků v roce 2012 vyplynula vratka v celkové výši **1 425 062,57 Kč** z toho:

		v Kč
*	Zkvalitnění vzdělávání v ZŠ	11 902,00
*	Rozvojový program MŠMT pro děti – cizince ze 3. zemí	10 880,00
*	Vybavení škol pomůckami kompenzačního a rehabilitačního charakteru	3 984,00

* Pirna – česko – saský dvojjazyčný vzdělávací cyklus	1 534,00
* Dotace pro soukromé školy	1 150 740,00
* Asistenti pedagogů v soukromých a církevních speciálních školách	1 025,00
* Program podpory vzdělávání národnostních menšin	9 165,00
* Přímé náklady na vzdělávání	231 091,63
* Asistenti pedagogů pro děti, žáky a studenty se sociálním znevýhodněním	4 740,94
<b>Celkem</b>	<b>1 425 062,57</b>

### Ministerstvo vnitra

Na účet Ministerstva vnitra byly převedeny nevyčerpané finanční prostředky ve výši **220 530,00 Kč**

v Kč

* Výdaje jednotek sborů dobrovolných hasičů obcí na rok 2012	16 860,00
* Program prevence kriminality	97 598,50
* Transfery obcím na integraci cizinců	83 915,50
* Transfery na zajištění bydlení azylantů	22 156,00
<b>Celkem</b>	<b>220 530,00</b>

### Ministerstvo dopravy

Na účet Ministerstva dopravy byly převedeny nevyčerpané finanční prostředky v celkové výši **171 435,00 Kč**, z toho 171 045,00 Kč z transferu na úhradu částí nákladů na výpočetní techniku pořízenou pro zajištění kompatibility agend s Centrálním registrem vozidel a 390,00 Kč z transferu ke krytí částí nákladů souvisejících s přestěhováním Agentury pro evropský globální navigační systém do Prahy v roce 2012.

### Úřad vlády

Z transferů na program „Podpory terénní práce ze státního rozpočtu na rok 2012“ - Realizace terénní práce v sociálně vyloučených romských komunitách / lokalitách programu bylo vráceno **37 031,00 Kč**.

Přehled vrácených nevyčerpaných finančních prostředků resortním ministerstvům a státním fondům:

Transfery (v Kč)	Poskytnuto v roce 2012	Vráceno v průběhu roku	Vyčerpano v roce 2012	Vratka celkem	Vratka za vl.HMP	Vratka za MČ
<b>MK ČR</b>	<b>4 836 000,00</b>	<b>24 000,00</b>	<b>4 684 005,00</b>	<b>127 995,00</b>	<b>127 995,00</b>	<b>0,00</b>
Podpora pro památky UNESCO	400 000,00	0,00	400 000,00	0,00	0,00	0,00
Podpora význam. a mimořád. kulturních akcí	12 000,00	0,00	12 000,00	0,00	0,00	0,00
Veřejné inf. služby knihoven (VISK)	1 753 000,00	24 000,00	1 729 000,00	0,00	0,00	0,00
Program regenerace MPR a MPZ	900 000,00	0,00	900 000,00	0,00	0,00	0,00
Havarijní program v roce 2012	400 000,00	0,00	400 000,00	0,00	0,00	0,00
Kulturní aktivity	1 371 000,00	0,00	1 243 005,00	127 995,00	127 995,00	0,00
<b>Ministerstvo průmyslu a obchodu</b>	<b>970 000,00</b>	<b>0,00</b>	<b>940 000,00</b>	<b>30 000,00</b>	<b>0,00</b>	<b>30 000,00</b>
EFEKT - podpora úspor energie	100 000,00	0,00	100 000,00	0,00	0,00	0,00
Jednotná kontaktní místa	870 000,00	0,00	840 000,00	30 000,00	0,00	30 000,00
<b>MZdr ČR</b>	<b>1 412 303,00</b>	<b>349 204,00</b>	<b>1 033 722,00</b>	<b>29 377,00</b>	<b>29 377,00</b>	<b>0,00</b>
Rezidenční místa na rok 2012	1 362 303,00	349 204,00	983 722,00	29 377,00	29 377,00	0,00
Česká Abilypiáda pro děti a mládež	50 000,00	0,00	50 000,00	0,00	0,00	0,00
<b>MPSV ČR</b>	<b>137 549 084,00</b>	<b>0,00</b>	<b>135 522 934,00</b>	<b>2 026 150,00</b>	<b>1 712 109,00</b>	<b>314 041,00</b>

Transfery (v Kč)	Poskytnuto v roce 2012	Vráceno v průběhu roku	Vyčerpáno v roce 2012	Vratka celkem	Vratka za vl.HMP	Vratka za MČ
Podpora prorodinných aktivit na území MČ Praha 4	1 000 000,00	0,00	932 959,00	67 041,00	0,00	67 041,00
Transfery na dávky pomoci v HN , dávky ZP - doplatek	1 549 084,00	0,00	1 302 084,00	247 000,00	0,00	247 000,00
Transfery na státní příspěvek zřizovatelů zařízení pro děti vyžadující okamžitou pomoc	135 000 000,00	0,00	133 287 891,00	1 712 109,00	1 712 109,00	0,00
<b>MŽP ČR</b>	<b>2 798 461,00</b>	<b>0,00</b>	<b>2 798 461,00</b>	<b>0,00</b>	<b>0,00</b>	<b>0,00</b>
Příspěvek zoologickým zahradám	2 798 461,00	0,00	2 798 461,00	0,00	0,00	0,00
<b>MZem ČR</b>	<b>21 899 459,00</b>	<b>5 514,00</b>	<b>21 893 945,00</b>	<b>0,00</b>	<b>0,00</b>	<b>0,00</b>
Náklady na činnost odb. lesního hospodáře	275 895,00	0,00	275 895,00	0,00	0,00	0,00
Úhrada zvýšených nákladů podle §24 odst.2 lesního zákona	7 800,00	0,00	7 800,00	0,00	0,00	0,00
Investiční náklady na zpracování osnov	64 764,00	5 514,00	59 250,00	0,00	0,00	0,00
Výstavba a obnova infrastruktury kanalizací II.	21 551 000,00	0,00	21 551 000,00	0,00	0,00	0,00
<b>MŠMT ČR</b>	<b>8 964 055 206,00</b>	<b>306 522,00</b>	<b>8 962 323 621,43</b>	<b>1 425 062,57</b>	<b>1 415 897,57</b>	<b>9 165,00</b>
Přímé náklady na vzdělání	7 850 168 000,00	0,00	7 849 936 908,37	231 091,63	231 091,63	0,00
Přímé náklady na vzdělání- sport. gym.	5 338 100,00	28 800,00	5 309 300,00	0,00	0,00	0,00
Inkluzivní vzdělávání a vzdělávání dětí se sociokulturním znevýhodněním	2 890 286,00	0,00	2 890 286,00	0,00	0,00	0,00
Zkvalitnění vzdělávání na ZŠ	39 462 885,00	0,00	39 450 983,00	11 902,00	11 902,00	0,00
Informační centra	30 000,00	0,00	30 000,00	0,00	0,00	0,00
Rozvojový program pro děti - cizince ze 3. zemí	2 725 282,00	15 980,00	2 698 422,00	10 880,00	10 880,00	0,00
Pomůcky kompenzačního a rehabilitačního charakteru	265 000,00	0,00	261 016,00	3 984,00	3 984,00	0,00
Pirna-česko-saský dvojjazyčný vzdělávací cyklus	100 000,00	0,00	98 466,00	1 534,00	1 534,00	0,00
Maturitní zkouška v podzimním období	1 921 455,00	0,00	1 921 455,00	0,00	0,00	0,00
Dotace dvojjazyčným gymnáziím s výukou francouzštiny	48 000,00	0,00	48 000,00	0,00	0,00	0,00
Excellence středních škol	1 678 704,00	0,00	1 678 704,00	0,00	0,00	0,00
Program sociální prevence a prevence kriminality	213 915,00	0,00	213 915,00	0,00	0,00	0,00
Dotace pro soukromé školy	1 048 106 000,00	0,00	1 046 955 260,00	1 150 740,00	1 150 740,00	0,00
Projekty romské komunity	172 000,00	0,00	172 000,00	0,00	0,00	0,00
Program protidrogové politiky	300 589,00	0,00	300 589,00	0,00	0,00	0,00
Soutěže	1 664 000,00	0,00	1 664 000,00	0,00	0,00	0,00
Spolupráce s francouzskými, vlámskými a španělskými školami	43 800,00	0,00	43 800,00	0,00	0,00	0,00

Transfery (v Kč)	Poskytnuto v roce 2012	Vráceno v průběhu roku	Vyčerpáno v roce 2012	Vratka celkem	Vratka za vl.HMP	Vratka za MČ
Asistenti pedagogů v soukromých a církevních speciálních školách	3 075 552,00	177 647,00	2 896 880,00	1 025,00	1 025,00	0,00
Integrace cizinců	504 900,00	0,00	504 900,00	0,00	0,00	0,00
Podpora vzdělávání národnostních menšin	690 000,00	0,00	680 835,00	9 165,00	0,00	9 165,00
Bezplatná příprava dětí azylantů, dětí osob se státní příslušností jiného členského státu EU	457 370,00	0,00	457 370,00	0,00	0,00	0,00
Asistenti pedagogů pro děti , žáky a studenty se sociálním znevýhodněním	4 199 368,00	84 095,00	4 110 532,06	4 740,94	4 740,94	0,00
<b>Ministerstvo vnitra</b>	<b>12 800 083,00</b>	<b>96 000,00</b>	<b>12 483 553,00</b>	<b>220 530,00</b>	<b>97 598,50</b>	<b>122 931,50</b>
Požární ochrana	186 000,00	0,00	169 140,00	16 860,00	0,00	16 860,00
Prevence kriminality	1 673 000,00	0,00	1 575 401,50	97 598,50	97 598,50	0,00
Integrace cizinců	3 532 235,00	0,00	3 448 319,50	83 915,50	0,00	83 915,50
Azylanti	7 408 848,00	96 000,00	7 290 692,00	22 156,00	0,00	22 156,00
<b>Ministerstvo dopravy</b>	<b>166 611 573,00</b>	<b>0,00</b>	<b>166 440 138,00</b>	<b>171 435,00</b>	<b>171 435,00</b>	<b>0,00</b>
Zajištění kompatibility agend s Centrálním registrem vozidel	735 573,00	0,00	564 528,00	171 045,00	171 045,00	0,00
Stabilizace provozu nové aplikace Centrálního registru vozidel	380 000,00	0,00	380 000,00	0,00	0,00	0,00
Náklady na stěhování Agentury pro evropský globální navigační satelitní systém do Prahy v roce 2012	150 000,00	0,00	149 610,00	390,00	390,00	0,00
Prokazatelná ztráta ve veřejné železniční osobní dopravě	165 346 000,00	0,00	165 346 000,00	0,00	0,00	0,00
<b>Úřad vlády</b>	<b>400 000,00</b>	<b>0,00</b>	<b>362 969,00</b>	<b>37 031,00</b>	<b>0,00</b>	<b>37 031,00</b>
Terénní sociální práce	400 000,00	0,00	362 969,00	37 031,00	0,00	37 031,00
<b>SFDI</b>	<b>260 447 999,83</b>	<b>0,00</b>	<b>260 447 999,83</b>	<b>0,00</b>	<b>0,00</b>	<b>0,00</b>
Financování dopravní infrastruktury-neinv.	100 000 000,00	0,00	100 000 000,00	0,00	0,00	0,00
Financování dopravní infrastruktury-investice	160 447 999,83	0,00	160 447 999,83	0,00	0,00	0,00
<b>CELKEM</b>	<b>9 573 780 168,83</b>	<b>781 240,00</b>	<b>9 568 931 348,26</b>	<b>4 067 580,57</b>	<b>3 554 412,07</b>	<b>513 168,50</b>

#### 5.1.4 Finanční vypořádání na rok 2012 za :

- Operační program Lidské zdroje a zaměstnanost
- Operační program Doprava
- Operační program Praha – Adaptabilita
- Operační program Praha – Konkurenceschopnost

Ministerstvo práce a sociálních věcí poskytlo z Operačního programu Lidské zdroje a zaměstnanost transfer Domovu pro osoby se zdravotním postižením Leontýn (DOZP Leontýn) na projekt „Kontrola plnění standardu kvality sociálních služeb a dalšího vzdělávání pracovníků v sociálních službách“. Po ukončení projektu byly nevyčerpané finanční prostředky ve výši **3 638,41 Kč** vráceny do státního rozpočtu.

Na první dva jmenované programy získává hlavní město Praha prostředky na krytí podílu Evropského sociálního fondu spolu s prostředky na podíl státního rozpočtu České republiky formou dotace dle zákona č. 218/2000 Sb., kdy poskytovatelem je Ministerstvo pro místní rozvoj. Z transferu Operačního programu Praha – Adaptabilita byly vráceny nevyčerpané finanční prostředky ve výši **681 449,06 Kč** a z Operačního programu Praha – Konkurenceschopnost byly vráceny nevyčerpané finanční prostředky ve výši **7 175 195,95 Kč**.

Operační program Doprava :

Transfer byl poskytnut z rozpočtové kapitoly Ministerstva dopravy na základě písemné žádosti Technické správy komunikací hl. m. Prahy jako investiční transfer hlavnímu městu Praze.

Prioritní osa : 5 – Modernizace a rozvoj pražského metra a systémů řízení silniční dopravy v hl. m. Praze

Oblast podpory : 5.2 – Zavádění systémů řízení a regulace silničního provozu v Praze

Název projektu : Zvýšení bezpečnosti silničního provozu v hl. m. Praze

Finanční prostředky byly vyčerpány v plné výši .

Transfery z Finančního mechanismu EHP/Norsko nepodléhají klasickému finančnímu vypořádání, protože se jedná o víceleté akce. U projektů spolufinancovaných z rozpočtu Evropské unie se provádí finanční vypořádání k 31. prosinci roku, v němž byl projekt ukončen.

Transfery	Poskytnuto v roce 2012	Vráceno v průběhu roku 2012	Vyčerpáno (skutečně použito) v r. 2012	Vratka k 31.12.2012	vl. HMP	MČ
<b>Poskytovatel: MPSV</b>						
OP LZZ DOZP - Leontýn	1 599 785,00	0,00	1 596 146,59	3 638,41	3 638,41	0,00
<b>Poskytovatel: MV</b>						
OP LZZ MČ Praha 13	1 876 077,39	0,00	1 876 077,39	0,00	0,00	0,00
<b>Poskytovatel: MD</b>						
OP Doprava	60 069 284,01	0,00	60 069 284,01	0,00	0,00	0,00
CONNECT II. Fáze	1 064 517,77	0,00	1 064 517,77	0,00	0,00	0,00
<b>Poskytovatel : MMR</b>						
OPPA	324 068 000,00	0,00	323 386 550,94	681 449,06	681 449,06	0,00
OPPK	763 438 000,00	0,00	756 262 804,05	7 175 195,95	7 175 195,95	0,00
<b>CELKEM</b>	<b>1 152 115 664,17</b>	<b>0,00</b>	<b>1 144 255 380,75</b>	<b>7 860 283,42</b>	<b>7 860 283,42</b>	<b>0,00</b>



## 5.2. Účelové prostředky státního rozpočtu poskytnuté hlavnímu městu Praze v roce 2012

V průběhu roku 2012 byly hlavnímu městu Praze poskytnuty ze státního rozpočtu prostřednictvím Ministerstva financí (pol. 4111 – neinvestiční transfer, pol. 4211 – investiční transfer), státních fondů (pol. 4113 – neinvestiční transfer, pol. 4213 – investiční transfer), rezortních ministerstev (pol. 4116 – neinvestiční transfer, pol. 4216 – investiční transfer), Finančního mechanismu EHP/Norska a Programu švýcarsko-české spolupráce (pol. 4118 – neinvestiční transfer, pol. 4218 – investiční transfer), ostatních přijatých transferů od rozpočtů ústřední úrovně (pol. 4119 – neinvestiční transfer), ze Státních finančních aktiv (pol. 4240 – investiční transfer) a otevřením limitů státního rozpočtu následující účelové finanční prostředky:

### REKAPITULACE:

v Kč

DRUH TRANSFERU	ODKUD	POLOŽKA	SKUTEČNOST k 31. 12. 2012	ÚPRAVY ROZPOČTU
Neinvestiční	Ministerstvo financí	4111	172 712 449,79	172 712 500
	Státní fondy	4113	100 002 261,00	100 002 300
	Ostatní resorty	4116	9 658 319 493,87	9 658 139 100
	FM EHP/Norska+ Program švýcarsko- české spolupráce	4118	1 661 357,74	1 661 400
	Rozpočty ústřední úrovně - ostatní transfery	4119	836 051,23	830 300
<b>neinvestiční transfery celkem</b>			<b>9 933 531 613,63</b>	<b>9 933 345 600</b>
Investiční	Ministerstvo financí	4211	22 000 000,00	22 000 000
	Státní fondy	4213	188 783 261,25	303 935 000
	Ostatní resorty	4216	957 605 100,05	958 005 200
	FM EHP/Norska	4218	2 473 916,35	2 473 900
	Státní finanční aktiva	4240	7 000 000,00	7 000 000
<b>investiční transfery celkem</b>			<b>1 177 862 277,65</b>	<b>1 293 414 100</b>
<b>CELKEM NEINVESTIČNÍ + INVESTIČNÍ TRANSFERY</b>			<b>11 111 393 891,28</b>	<b>11 226 759 700</b>

## NEINVESTIČNÍ TRANSFERY

v Kč

Položka	Poskytovatel	ORJ	ÚZ	Účel	Skutečnost	Úpravy rozpočtu
4111	Ministerstvo financí					
		0916				
		0940	98007	Pomocný analytický přehled	4 375 000,00	4 375 000
				<i>z toho vlastní HMP:</i>	3 985 000,00	3 985 000
				<i>MČ HMP:</i>	390 000,00	390 000
		0916	98008	Výdaje spojené s volbou prezidenta	1 120 000,00	1 120 000
				<i>z toho vlastní HMP:</i>	10 640,00	10 600
				<i>MČ HMP:</i>	1 109 360,00	1 109 400
		0708	98116	Účelové neinvestiční dotace obcím	45 000 000,00	45 000 000
		0906		Výdaje spojené se společnými volbami do Senátu		
		0916	98193	a zastupitelstev krajů	15 681 000,00	15 681 000
				<i>z toho vlastní HMP:</i>	17 000,00	17 000
				<i>MČ HMP:</i>	15 664 000,00	15 664 000
	0916	98216	Sociálně-právní ochrana dětí (MČ HMP)	101 200 818,00	101 200 800	
	0254					
	0285	98297	Likvidace léčiv	1 835 704,23	1 835 700	
	0504	98335	TBC	3 499 927,56	3 500 000	
<b>celkem položka 4111</b>					<b>172 712 449,79</b>	<b>172 712 500</b>
4113	Státní fond životního prostředí					
		0216	90001	OP ŽP - spolufinancování (MČ HMP)	2 261,00	2 300
	Státní fond dopravní infrastruktury					
		0329	91252	Financování dopravní infrastruktury	100 000 000,00	100 000 000
<b>celkem položka 4113</b>					<b>100 002 261,00</b>	<b>100 002 300</b>
4116	Úřad vlády České republiky					
		0516	4428	Podpora terénní sociální práce (MČ HMP)	400 000,00	400 000

Položka	Poskytovatel	ORJ	ÚZ	Účel	Skutečnost	Úpravy rozpočtu
4116	<b>Ministerstvo financí</b>					
		0504	12001	Pověřené auditní subjekty - RR Střední Čechy (CZ)	89 581,00	89 600
			12002	Fond na přípravu projektů - FM EHP/Norska (MČ HMP)	408 259,00	408 300
	<b>Ministerstvo práce a sociálních věcí</b>					
		0516	13005	Nedávkové transfery na podporu rodiny (MČ HMP)	1 000 000,00	1 000 000
		0516	13008	Doplatky dávek pomoci v hmotné nouzi, příspěvku na péči a dávek osobám se zdravotním postižením za rok 2011 (MČ HMP)	1 549 084,00	1 549 100
		0916	13101	Aktivní politika zaměstnanosti (MČ HMP)	75 006,00	75 000
		0504 0516 0916	13233	Operační program Lidské zdroje a zaměstnanost	8 789 965,39	8 790 000
				<i>z toho vlastní HMP:</i>	<i>4 551 386,07</i>	<i>4 551 500</i>
				<i>MČ HMP:</i>	<i>4 238 579,32</i>	<i>4 238 500</i>
		0916	13234	Aktivní politika zaměstnanosti - OP Lidské zdroje a zaměstnanost (MČ HMP)	691 437,00	691 400
		0504	13305	Nedávkové transfery (MČ HMP) podle zákona č. 108/2006 Sb., o sociálních službách	1 815 000,00	1 815 000
		0504	13307	Příspěvek zřizovatelům zařízení pro děti vyžadující okamžitou pomoc	135 000 000,00	135 000 000
	<b>Ministerstvo vnitra</b>					
		0708	14004	Výdaje jednotek sborů dobrovolných hasičů	186 000,00	186 000
		0704				
		0716	14005	Prevence kriminality	1 673 000,00	1 673 000
				<i>z toho vlastní HMP:</i>	<i>1 578 000,00</i>	<i>1 578 000</i>
				<i>MČ HMP:</i>	<i>95 000,00</i>	<i>95 000</i>
		0416	14007	Zabezpečení provozu kontaktních míst (MČ HMP)	3 532 235,00	3 532 200
		0916 0966 0988 0993	14013	OP LZZ - optimalizace řízení lidských zdrojů (EU)	8 362 930,73	8 362 900
			<i>z toho vlastní HMP:</i>	<i>3 195 722,43</i>	<i>3 195 700</i>	
			<i>MČ HMP:</i>	<i>5 167 208,30</i>	<i>5 167 200</i>	

Položka	Poskytovatel	ORJ	ÚZ	Účel	Skutečnost	Úpravy rozpočtu	
4116		0816 0883	14336	Zajištění bydlení azylantům	7 312 848,00	7 394 800	
				<i>z toho vlastní HMP:</i>	4 698 848,00	4 698 800	
				<i>MČ HMP:</i>	2 614 000,00	2 696 000	
		<b>Ministerstvo životního prostředí</b>					
		0261	15065	Příspěvek zoologickým zahradám	2 655 604,00	2 655 600	
		0285	15340	Národní síť environmentálního vzdělávání, výchovy a osvěty	142 857,00	142 900	
		0284	15373	Operační program Životní prostředí (CZ)	52 161,27	58 100	
		0284 0216	15374	Operační program Životní prostředí (EU)	925 178,71	1 026 800	
				<i>z toho vlastní HMP:</i>	886 741,71	988 400	
				<i>MČ HMP:</i>	38 437,00	38 400	
		<b>Ministerstvo pro místní rozvoj</b>					
		0966	17008	Operační program TA (CZ)	458 129,00	458 100	
		0966	17009	Operační program TA (EU)	2 596 049,00	2 596 000	
		0902	17030	OPPK (EU)	23 324 000,00	23 124 000 */	
		0902	17081	OPKK (CZ)	1 209 000,00	1 009 000 */	
		0902	17125	OPPA (EU)	303 356 000,00	303 356 000	
		0902	17397	OPPA (CZ)	14 086 600,00	14 086 600	
		<b>Ministerstvo průmyslu a obchodu</b>					
		0461	22003	EFEKT - podpora úspor energie	100 000,00	100 000	
		0916	22005	Dotace na výkon činnosti Jednotných kontaktních míst (MČ HMP)	870 000,00	900 000	
		<b>Ministerstvo dopravy</b>					
		0940 0966 0988	27003	Centrální registr vozidel	1 115 573,00	1 115 600	
		0962	27004	Náklady na stěhování GSA	150 000,00	150 000	
	0329	27355	Ztráta ve veřejné dopravě	165 346 000,00	165 346 000		
	0329	27456	Projekt CONNECT - NIV	1 064 517,77	1 064 500		

Položka	Poskytovatel	ORJ	ÚZ	Účel	Skutečnost	Úpravy rozpočtu
4116	Ministerstvo zemědělství					
		0284	29004	Zvýšené náklady podle § 26 odst. 2 lesního zákona	7 800,00	7 800
		0284	29008	Činnost odborného lesního hospodáře	275 895,00	275 800
	Ministerstvo školství, mládeže a tělovýchovy					
		0416	33018	Inkluzivní vzdělávání	2 890 286,00	2 890 300
		0416	33021	Zkvalitnění vzdělávání na základních školách	39 462 885,00	39 462 900
		0416	33023	Informační centra	30 000,00	30 000
		0416	33024	Rozvojový program pro děti-cizince ze 3. zemí	2 709 302,00	2 709 400
		0416	33025	Vybavení škol pomůckami kompenzačního a rehabilitačního charakteru	265 000,00	265 000
		0416	33033	Pirna - česko-saský dvojjazyčný vzdělávací cyklus	100 000,00	100 000
		0416	33034	Maturitní zkoušky v podzimním zkuševém období	1 921 455,00	1 921 500
		0416	33035	Dotace dvojjazyčným gymnáziím s výukou francouzštiny	48 000,00	48 000
		0416	33038	Hodnocení žáků a škol podle výsledků v soutěžích v roce 2011 - Excelence středních škol 2011	1 678 704,00	1 678 700
		0416	33122	Program sociální prevence a prevence kriminality	213 915,00	214 000
				<i>z toho vlastní HMP:</i>	<i>104 818,00</i>	<i>104 900</i>
				<i>MČ HMP:</i>	<i>109 097,00</i>	<i>109 100</i>
		0416	33155	Dotace pro soukromé školy	1 048 106 000,00	1 048 106 000
		0416	33160	Projekty romské komunity	172 000,00	172 000
				<i>z toho vlastní HMP:</i>	<i>17 000,00</i>	<i>17 000</i>
		0416	33163	Program protidrogové politiky	300 589,00	300 500
			<i>z toho vlastní HMP:</i>	<i>127 614,00</i>	<i>127 500</i>	
			<i>MČ HMP:</i>	<i>172 975,00</i>	<i>173 000</i>	
	0416	33166	Podpora soutěží a přehlídek	1 664 000,00	1 664 000	
	0416	33192	Ubytování španělských lektorů	43 800,00	43 800	

Položka	Poskytovatel	ORJ	ÚZ	Účel	Skutečnost	Úpravy rozpočtu
4116		0416	33215	Asistenti pedagogů v soukromých a církevních speciálních školách	2 897 905,00	2 897 900
		0416	33246	Integrace cizinců (MČ HMP)	504 900,00	504 900
		0416	33339	Program podpory vzdělávání národnostních menšin	690 000,00	690 000
				<i>z toho vlastní HMP:</i>	<i>150 000,00</i>	<i>150 000</i>
				<i>MČ HMP:</i>	<i>540 000,00</i>	<i>540 000</i>
		0416	33353	Přímé náklady na vzdělávání	7 850 168 000,00	7 850 168 000
		0416	33354	Přímé náklady na vzdělávání - sportovní gymnázia	5 309 300,00	5 309 300
		0416	33435	Bezplatná příprava dětí azylantů	457 370,00	457 400
		0416	33457	Financování asistenta pedagoga	4 115 273,00	4 115 200
		<b>Ministerstvo kultury</b>				
		0416	34001	Podpora pro památky UNESCO	400 000,00	400 000
				<i>z toho vlastní HMP:</i>	<i>100 000,00</i>	<i>100 000</i>
				<i>MČ HMP:</i>	<i>300 000,00</i>	<i>300 000</i>
		0662	34006	Podpora významných a mimořádných kulturních akcí	12 000,00	12 000
		0662	34013	Ochrana movit.kult.dědictví	75 000,00	75 000
		0662	34053	Veřejné informační služby knihoven	1 729 000,00	1 729 000
				<i>z toho vlastní HMP:</i>	<i>1 701 000,00</i>	<i>1 701 000</i>
				<i>MČ HMP:</i>	<i>28 000,00</i>	<i>28 000</i>
		0680	34054	Program regenerace městských památkových rezervací a městských památkových zón	900 000,00	900 000
		0605	34055	Havárie střech památek (MČ HMP)	400 000,00	400 000
		0416				
		0662	34070	Kulturní aktivity	1 371 000,00	1 371 000
				<i>z toho vlastní HMP:</i>	<i>1 365 000,00</i>	<i>1 365 000</i>
				<i>MČ HMP:</i>	<i>6 000,00</i>	<i>6 000</i>
<b>Ministerstvo zdravotnictví</b>						
		0504	35015	Specializační vzdělávání zdravotnických pracovníků - rezidenční místa	1 013 099,00	1 013 200

Položka	Poskytovatel	ORJ	ÚZ	Účel	Skutečnost	Úpravy rozpočtu
4116		0416 0504	35047	Program péče o zdravotně postižené občany	50 000,00	50 000
<b>celkem položka 4116</b>					<b>9 658 319 493,87</b>	<b>9 658 139 100</b>
4118	<b>Program švýcarsko-české spolupráce</b>					
		0416 0504 0516	95001	Program švýcarsko-české spolupráce (CZ)	234 605,23	234 600
				<i>z toho vlastní HMP:</i>	<i>92 594,13</i>	<i>92 600</i>
				<i>MČ HMP:</i>	<i>142 011,10</i>	<i>142 000</i>
		0416 0504 0516	95001	Program švýcarsko-české spolupráce (EU)	1 329 429,59	1 329 500
				<i>z toho vlastní HMP:</i>	<i>524 700,01</i>	<i>524 700</i>
				<i>MČ HMP:</i>	<i>804 729,58</i>	<i>804 800</i>
	<b>FM EHP/Norsko</b>					
		0416	95206	Finanční mechanismus EHP/Norsko	97 322,92	97 300
	<b>celkem položka 4118</b>					<b>1 661 357,74</b>
4119	<b>Ostatní neinvestiční přijaté transfery od rozpočtů ústřední úrovně</b>					
		0993 0416	0	Projekty mobility EU (přijato z MSMT prostřednictvím PO Dům zahraničních služeb)	836 051,23	830 300
				<i>z toho vlastní HMP:</i>	<i>287 018,11</i>	<i>281 300</i>
				<i>MČ HMP:</i>	<i>549 033,12</i>	<i>549 000</i>
<b>celkem položka 4119</b>					<b>836 051,23</b>	<b>830 300</b>

INVESTIČNÍ TRANSFERY

v Kč

Položka	Poskytovatel	ORJ	UZ	Účel	Skutečnost	Úpravy rozpočtu
4211	Ministerstvo financí					
		0221	98527	Technická vybavenost	22 000 000,00	22 000 000
<b>celkem položka 4211</b>					<b>22 000 000,00</b>	<b>22 000 000</b>
4213	SFZP					
		0216 0416 0461 0516	90877	OP životní prostředí (CZ)	6 741 491,42	6 741 300
				<i>z toho vlastní HMP:</i>	<i>1 909 450,05</i>	<i>1 909 400</i>
				<i>MČ HMP:</i>	<i>4 832 041,37</i>	<i>4 831 900</i>
			90909	Program GIS - zelená úsporám (MČ HMP)	21 593 770,00	21 593 700
	SFDI					
		0321 0329	91628	Financování dopravní infrastruktury	160 447 999,83	275 600 000
<b>celkem položka 4213</b>					<b>188 783 261,25</b>	<b>303 935 000</b>
4216	Ministerstvo vnitra					
			14876	Podpora prevence kriminality ( <i>placeno přímo MČ HMP</i> )	350 000,00	350 000
		0916	14924	Zvýšení kvality řízení (EU) (MČ HMP)	1 022 346,00	1 022 300
	Ministerstvo životního prostředí					
		0416 0461 0516	15835	Podpora udržitelného využívání zdroje energie (EU)	121 649 382,39	121 649 500
				<i>z toho vlastní HMP:</i>	<i>32 460 650,90</i>	<i>32 460 700</i>
				<i>MČ HMP:</i>	<i>89 188 731,49</i>	<i>89 188 800</i>
		0216	15839	Podpora zkvalitnění nakládání s odpady (EU) (MČ HMP)	7 221 437,65	7 221 400
	Ministerstvo pro místní rozvoj					
		0902	17847	OPPA (CZ)	18 400,00	18 400
		0902	17848	OPPK (CZ)	39 013 000,00	39 213 000 */
	0902	17856	OPPA (EU)	6 607 000,00	6 607 000	
	0902	17857	OPPK (EU)	699 892 000,00	700 092 000 */	



4216	Ministerstvo dopravy					
		0329	27781	CONNECT III (EU)	618 977,56	619 000
		0329	27902	System řízení a regulace městského silničního provozu v hl. m. Praze (EU)	59 450 306,45	59 450 300
	Ministerstvo zemědělství					
		0284	29516	Zpracování lesních osnov	59 250,00	59 300
		0221	29898	Vodovody a kanalizace II	21 551 000,00	21 551 000
Ministerstvo kultury						
	0662	34940	Ochrana movit.kult.dědictví	152 000,00	152 000	
<b>celkem položka 4216</b>					<b>957 605 100,05</b>	<b>958 005 200</b>
4218	FM EHP/Norsko					
		0461	95816	Finanční mechanismus EHP/Norsko	2 473 916,35	2 473 900
<b>celkem položka 4218</b>					<b>2 473 916,35</b>	<b>2 473 900</b>
4240	Operace státních finančních aktiv					
		0380	97572	Investiční dotace obcím (MČ HMP)	7 000 000,00	7 000 000
<b>celkem položka 4240</b>					<b>7 000 000,00</b>	<b>7 000 000</b>

\*/ V důsledku administrativní chyby (záměně účelových znaků) se v rámci závěrečného účtu liší u akcí OPPK skutečnosti a souhrnné úpravy rozpočtu. Tento fakt nemá vliv na správnost vyúčtování poskytnuté dotace.

### 5.3. Plnění daňových příjmů za rok 2012

Příjmy rozpočtu obce a kraje jsou od roku 2001 vymezeny v § 7 a § 8 zákona č. 250/2000 Sb., o rozpočtových pravidlech územních rozpočtů. Příjmy se zařazují dle vyhlášky MF č. 323/2002 Sb., o rozpočtové skladbě, ve znění pozdějších předpisů, dle různých hledisek, druhově pak do tříd. Daňové příjmy jsou zatříděny do třídy 1, nedaňové do třídy 2. Komentář k plnění daňových příjmů je obsahem této části Zprávy, komentář k příjmům nedaňovým je uveden v části II. A.

Druhy daní, které jsou příjmem rozpočtu územně samosprávných celků nebo podíly na nich pro obce a kraje, byly i pro rok 2012 stanoveny zákonem č. 243/2000 Sb., o rozpočtovém určení výnosů některých daní územním samosprávným celkům a některým státním fondům (zákon o rozpočtovém určení daní – dále „zákon o RUD“), ve znění zákonů č. 492/2000 Sb., č. 483/2001 Sb., č. 387/2004 Sb., č. 1/2005 Sb., č. 377/2007 Sb. a č. 370/2011 Sb. Posledně uvedenou novelou zákona o RUD došlo od 1.1.2012 ke změnám v § 3 a § 4 – Daňové příjmy rozpočtů obcí a krajů, jejichž podíl na celostátním hrubém výnosu daně z přidané hodnoty byl snížen, a sice u obcí z 21,4 na 19,93 % a u krajů z 8,92 na 8,29 %. Ke snížení podílů bylo přistoupeno s ohledem na předpokládané celostátní zvýšení výběru této daně, které má být příjmem pouze státního rozpočtu. Příjmy obcí a krajů z této daně by měly v absolutních částkách zůstat na úrovni roku 2011.

Procento, kterým se hl. m. Praha (obce) podílí na procentní části celostátního hrubého výnosu daní (tj. na 19,93 % a 21,4 %) dle § 4 odst. 1 písm. b) až f), se vypočítává jako součet

- poměru celkové výměry katastrálních území obce k celkové výměře katastrálních území všech obcí, vyjádřeného v procentech a násobeného koeficientem 0,03
- poměru počtu obyvatel obce k počtu obyvatel všech obcí, vyjádřeného v procentech a násobeného koeficientem 0,03
- poměru násobku příslušného přepočítacího koeficientu uvedeného v příloze č. 3 k zákonu o RUD a připadajícího na hl. m. Prahu a počtu obyvatel hl. m. Prahy k součtu násobků příslušných přepočítacích koeficientů uvedených v příloze č. 3 k zákonu o RUD a počtu obyvatel připadajících na hl. m. Prahu a na ostatní obce, vyjádřeného v procentech a násobeného koeficientem 0,94. Přepočítací koeficient pro hl. m. Prahu má hodnotu 4,2098.

Při stanovení počtu obyvatel obce pro účely propočtů se vychází ze stavu k 1. lednu běžného roku uvedeného v bilanci obyvatel České republiky zpracované Českým statistickým úřadem k 1. lednu běžného roku. Při stanovení výměry katastrálních území obce pro účely propočtů se vychází z údajů Českého úřadu zeměměřičského a katastrálního k 1. lednu běžného roku.

Ministerstvo financí vyhlásí vyhláškou vydanou v dohodě s Českým statistickým úřadem a Českým úřadem zeměměřičským a katastrálním vždy s účinností od 1. září běžného roku

- procento, kterým se jednotlivé obce podílejí na procentní části celostátního hrubého výnosu daní dle § 4 odst. 1 písm. b) až f)
- procento, kterým se jednotlivé obce podílejí na výnosu daně podle § 4 odst. 1 písm. i) – tzv. daně „motivační“, stanovené v závislosti na poměru počtu zaměstnanců v obci, vykázanému v příloze k vyúčtování daně z příjmů ze závislé činnosti a z funkčních požitků podle zákona o daních z příjmů, k celkovému počtu zaměstnanců takto vykázaných v České republice, a to podle stavu k 1. prosinci bezprostředně předcházejícího kalendářního roku.

Tato vyhláška byla vydána poprvé s účinností 1. ledna 2008 s počty obyvatel obcí a výměrou katastrálních území obcí k 1. lednu 2007 a počty zaměstnanců k 1. prosinci 2006. Jednalo se

o vyhlášku č. 392/2007 Sb. Ministerstva financí, o podílu jednotlivých obcí na stanovených procentních částech celostátního hrubého výnosu daně z přidané hodnoty a daní z příjmů, podle které byla pro hl. m. Prahu stanovena pro výnosy daní dle § 4 odst. 1 písm. b) až f) hodnota procenta 30,934858 a procento podílu na dani dle § 4 odst. 1 písm. i) ve výši 16,925368. Další vyhlášky jsou vydávány s účinností vždy od 1. září. Pro rok 2012 platila vyhláška č. 259/2011 Sb. Ministerstva financí, o podílu jednotlivých obcí na stanovených procentních částech celostátního hrubého výnosu daně z přidané hodnoty a daní z příjmů, kdy hodnota procenta pro výnosy daní dle § 4 odst. 1 písm. b) až f) činila 31,755064 a procento podílu na dani dle § 4 odst. 1 písm. i) mělo hodnotu 17,596606. Od 1. září 2012 nabyla účinností vyhláška č. 281/2012 Sb. Ministerstva financí, o podílu jednotlivých obcí na stanovených procentních částech celostátního hrubého výnosu daně z přidané hodnoty a daní z příjmů, ve které pro hl. m. Prahu byla stanovena hodnota procenta pro výnosy daní dle § 4 odst. 1 písm. b) až f) ve výši 31,509754 a procento podílu na dani dle § 4 odst. 1 písm. i) ve výši 17,997251.

Daňové příjmy hl. m. Prahy tvoří

- daňové příjmy rozpočtů krajů
- daňové příjmy rozpočtů obcí.

Daňové příjmy rozpočtu hl. m. Prahy jako kraje jsou tvořeny v souladu se zákonem o RUD podíly na celostátních výnosech daní (tzv. sdílené daně), tak i ostatními daňovými příjmy.

**Sdílené daně krajů tvoří:**

- **podíl na 8,92 %** z celostátního hrubého výnosu
  - daně z příjmů fyzických osob - ze závislé činnosti (§ 3 odst. 1 písm. c)
    - vybírané srážkou (§ 3 odst. 1 písm. d)
    - z 60 % z celostátního hrubého výnosu daně z podnikání (§ 3 odst. 1 písm. e)
  - daně z příjmů právnických osob - s výjimkou případů, kdy poplatníkem je obec (§ 3 odst. 1 písm. f)
- **podíl na 8,29 %** z celostátního hrubého výnosu daně z přidané hodnoty (§ 3 odst. 1 písm. b).

Každý kraj se na procentní části celostátního hrubého výnosu sdílených daní podílí procentem stanoveným v příloze zákona o RUD, pro hl. m. Prahu činí toto procento **3,183684**.

**Ostatní daňové příjmy rozpočtu hl. m. Prahy jako kraje tvoří:**

- poplatek za odebrané množství podzemní vody dle novely zákona č. 254/2001 Sb., o vodách a o změně některých zákonů (vodní zákon), provedené zákonem č. 20/2004 Sb. Část výnosu poplatku ve výši 50 % je příjmem rozpočtu kraje, na jehož území se odběr podzemní vody uskutečňuje a zbylých 50 % je příjmem Státního fondu životního prostředí. Poplatek do rozpočtu hl. m. Prahy od roku 2007 převádějí již jen celní úřady (do roku 2007 prováděly převod prostředků i finanční úřady). Poplatky, které jsou příjmem rozpočtu kraje, mohou být použity jen na podporu výstavby a obnovy vodohospodářské infrastruktury.

Daňové příjmy hl. m. Prahy jako obce jsou tvořeny v souladu se zákonem o RUD podíly na celostátních výnosech daní (tzv. sdílené daně) a výnosy vytvořenými na území obcí (tzv. výlučné

daně), tak i ostatními daňovými příjmy včetně podílů na odvodech z loterií a jiných podobných her.

### **1. sdílené daně tvoří:**

- *podíl na 21,4 % z celostátního hrubého výnosu*
  - daně z příjmů fyzických osob
    - ze závislé činnosti (§ 4 odst. 1 písm. c)
    - vybírané srážkou (§ 4 odst. 1 písm. d)
    - z 60 % z celostátního hrubého výnosu daně z podnikání (§ 4 odst. 1 písm. e)
  - daně z příjmů právnických osob s výjimkou případů, kde poplatníkem je obec (§ 4 odst. 1 písm. h)
  
- *podíl na 19,93 % z celostátního hrubého výnosu daně z přidané hodnoty (§4 odst. 1 písm. b)*

Hlavní m. Praha se k 31.12. 2012 na výše uvedených podílech celostátního výnosu sdílených daní podílelo 31,509754 %.

- *podíl na 1,5 % z celostátního hrubého výnosu daně z příjmů fyzických osob ze závislé činnosti, tzv. „motivační daň“ (§ 4 odst. 1 písm. i).*

Hl. m. Praha se k 31.12.2012 na výše uvedeném podílu celostátního hrubého výnosu tzv. „motivační“ daně podílelo 17,997251 %.

Uvedená procenta (31,509754 % a 17,997251 %) jsou každoročně stanovena výše již zmíněnou vyhláškou.

### **2. výlučné daně tvoří:**

- výnos daně z nemovitostí vybraný na území obce (§ 4 odst. 1 písm. a)
- 30 % z výnosu daně z příjmů fyzických osob z podnikání vybrané na území obce (§ 4 odst. 1 písm. g)
- daň z příjmů právnických osob v případech, kdy poplatníkem je obec (§ 4 odst. 1 písm. h).

Výnos sdílených daní hl. m. Praze převáděl v roce 2012 Finanční úřad pro Prahu 8, výnos výlučných daní převádělo všech 12 finančních úřadů v Praze. Daň z příjmů právnických osob, kdy poplatníkem je obec, si do svého rozpočtu příjmů převádí sama obec.

### **3. Ostatní daňové příjmy rozpočtu hl. m. Prahy jako obce tvoří:**

*a) doplatky zrušených daní, tj.*

- daně domovní, daně důchodové a daně z příjmů obyvatel – tyto výnosy jsou převáděny všemi finančními úřady v Praze. V roce 2012 hl. m. Praha neobdrželo žádný výnos.

*b) poplatky*

Jedná se o:

- odvod za odnětí zemědělské půdy dle zákona č. 334/1992 Sb., o ochraně zemědělského půdního fondu. Část inkasa ve výši 40 %, která je příjmem obce, převádějí finanční a od r. 2006 i celní úřady. Zbýlý podíl (60 % inkasa) je příjmem Státního fondu životního prostředí. Odvody mohou být použity jen pro zlepšení životního prostředí v obci a pro ochranu a obnovu přírody a krajiny,
- poplatek za odnětí pozemků dle zákona č. 289/1995 Sb., o lesích a o změně a doplnění některých zákonů (lesní zákon), ve znění pozdějších předpisů. Tento poplatek se platí obci, na jejímž katastrálním území došlo k odnětí, přitom podíl obce je 40 % a 60 % jeho výnosu je příjmem Státního fondu životního prostředí. Poplatek obci od r. 2006 převádějí celní úřady, jeho výnos je určen na zlepšení životního prostředí obce.

#### d) odvody z loterií a jiných podobných her

S účinností od 1. ledna 2012 zákon č. 202/1990 Sb., o loteriích a jiných podobných hrách, v platném znění, nově upravuje odvod z loterií a jiných podobných her. Předmětem odvodu je provozování loterie nebo jiné podobné hry, poplatníkem je provozovatel loterie nebo jiné podobné hry.

Odvod spravují finanční úřady místně příslušné ke správě daní poplatníků odvodu (provozovatelů) jako daň podle zákona č. 280/2009 Sb., daňového řádu. Odvod je tvořen z důvodu dvojího rozpočtového určení dvěma dílčími odvody:

- odvod z loterií a jiných podobných her dle § 41b odst. 1 zákona o loteriích
- odvod z výherních hracích přístrojů a jiných technických herních zařízení dle § 41b odst. 2, 3 a 4 zákona o loteriích.

#### e) správní a místní poplatky a poplatek za komunální odpad

Správní a místní poplatky vybírá obec, tj. jak vlastní hl. m. Praha, tak jeho městské části. Poplatek spojený s odpadovým hospodářstvím vybírá vlastní hl. m. Praha. Jedná se o poplatek za komunální odpad vybíraný od r. 2003.

### **Plnění daňových příjmů**

- převáděných do rozpočtu hl. m. Prahy finančními a celními úřady a daně z příjmů právnických osob hrazené obcí za rok 2012 v členění podle jednotlivých druhů a porovnání jejich výše s rokem 2011 je uvedeno v tabulce č. 1, a to za obec a za kraj.

Tabulka č. 1  
v tis. Kč

Druh daně	Schvál. rozp. r. 2012	Uprav. rozp. r. 2012	Skutečnost r. 2012	% k upr. rozp. 2012	Skutečnost r. 2011
Sdílené daně obec - podíl na 21,4 % celost.výnosu, z toho:					
DPFO ze závislé činnosti	7 700 000	7 700 000	8 094 426	105,12	7 888 916
DPFO ze sam.výděl.činnosti	220 000	220 000	137 917	62,69	131 147
DPFO z kapitál.výnosů *)	700 000	700 000	885 909	126,56	752 960
DPPO	8 000 000	8 000 000	8 659 361	108,24	7 870 056
Sdílené daně obec - podíl na 19,93 % celost.výnosu, z toho:					

DPH	19 000 000	19 000 000	17 553 201	92,39	18 693 419
Sdílené daně obec - podíl na 1,5 % celost.výnosu, z toho:					
DPFO ze záv.čin.- motivační	300 000	300 000	323 746	107,92	311 339
<b>Sdílené daně obec celkem</b>	<b>35 920 000</b>	<b>35 920 000</b>	<b>35 654 560</b>	<b>99,26</b>	<b>35 647 837</b>
Sdílené daně kraj - podíl na 8,92 % celost.výnosu, z toho:					
DPFO ze závislé činnosti	320 000	320 000	341 031	106,57	332 799
DPFO ze sam.výděl.činnosti	9 000	9 000	5 938	65,98	6 759
DPFO z kapitál. výnosů *)	29 000	29 000	37 296	128,61	31 473
DPPO	330 000	330 000	364 249	110,38	329 065
Sdílené daně kraj - podíl na 8,29 % celost.výnosu, z toho:					
DPH	800 000	800 000	737 343	92,17	781 419
<b>Sdílené daně kraj celkem</b>	<b>1 488 000</b>	<b>1 488 000</b>	<b>1 485 857</b>	<b>99,86</b>	<b>1 481 515</b>
<b>Celkem sdílené daně</b>	<b>37 408 000</b>	<b>37 408 000</b>	<b>37 140 417</b>	<b>99,28</b>	<b>37 129 352</b>
DPFO ze sam.výd.činnosti 30% celopražského výnosu	550 000	550 000	579 240	105,32	634 803
Daň z nemovitostí	704 563	710 339	752 554	105,94	709 961
<b>Celkem daně</b>	<b>38 662 563</b>	<b>38 668 339</b>	<b>38 472 211</b>	<b>99,49</b>	<b>38 474 116</b>
Doplatky daní	0	0	0	x	545
Poplatky	0	0	852	x	3 300
Poplatky kraj	0	0	1 340	x	1 104
<b>Celkem odvody od FÚ</b>	<b>38 662 563</b>	<b>38 668 339</b>	<b>38 474 403</b>	<b>99,50</b>	<b>38 479 65</b>
DPPO obce	150 000	1 130 957	1 130 957	100,00	1 097 272
<b>Ú h r n</b>	<b>38 812 563</b>	<b>39 799 296</b>	<b>39 605 360</b>	<b>99,51</b>	<b>39 576 37</b>
z toho: příjmy obce celkem	37 324 563	38 311 296	38 118 163	99,50	38 093 718
příjmy kraje celkem	1 488 000	1 488 000	1 487 197	99,95	1 482 619

\*) v zákonu o RUD uváděno jako daň z příjmů fyzických osob vybíraná srážkou

Rozpočet daňových příjmů byl pro rok 2012 schválen ve výši 38 812 563 tis. Kč. Po úpravě položky daň z příjmů právnických osob hrazené obcí v souvislosti s výší této daně za zdaňovací období roku 2011 přiznané k 30. 6. 2012 a po zpracování dodatečných přiznání, byl takto schválený rozpočet upraven na částku 39 799 296 tis. Kč. Pokud jde o daňové příjmy obdržené od finančních úřadů, došlo v roce 2012 k jejich poklesu proti roku 2011 o 4 662 tis. Kč. Vzhledem k tomu, že daň z příjmů právnických osob hrazená obcí v roce 2012 převýšila tuto daň uhrazenou v roce 2011 o 33 685 tis. Kč, úhrn daňových příjmů převedených do rozpočtu byl v roce 2012 proti roku 2011 o 29 032 tis. Kč vyšší. Částkou 39 605 360 tis. Kč byl upravený rozpočet splněn na 99,51 %.

Nesplnění rozpočtu bylo způsobeno především nízkým příjmem na dani z přidané hodnoty. Rozpočet u daně z přidané hodnoty byl splněn pouze na 92,38 % částkou 18 290 544 tis. Kč. Oproti roku 2011 došlo k nižšímu plnění o 1 184 294 tis. Kč, tj. o 6,08 %. Nebyl tak naplněn předpoklad Ministerstva financí na rok 2012, tj. nárůst celostátního výnosu daně z přidané hodnoty o 15,5 % v důsledku zvýšení snížené sazby daně. V poklesu očekávaného výnosu se promítla nižší spotřeba spotřebního zboží a služeb, která nebyla zapříčiněna pouze změnou sazby DPH, ale zejména snížením důvěry v ekonomický vývoj České republiky.

Nenaplněno zůstalo též inkaso daně z příjmů fyzických osob ze samostatné výdělečné činnosti, které činilo pouze 723 095 tis. Kč, tj. 92,82 % schváleného rozpočtu. U sdílené části této daně u obce bylo plnění pouze 62,69 % rozpočtu (137 917 tis. Kč). I přes nenaplnění rozpočtu se jedná o zvýšení v částce 6 770 tis. Kč (5,16 %) oproti roku 2011. U výlučné části této daně byl rozpočet naplněn na 105,32 % (částkou 579 240 tis. Kč) a oproti roku 2011 došlo k poklesu o 55 563 tis. Kč (8,75 %). Tento stav souvisí nejen s legislativní úpravou umožňující využívání vysokých paušálních výdajů a zvýšených slev na dítě, ale i s ekonomickým vývojem v České republice, kde klesá důvěra v další ekonomický růst a v eurozóně, kde se ekonomika pohybovala v recesi.

S výjimkou daně z přidané hodnoty a daně z příjmů fyzických osob ze samostatné výdělečné činnosti zaznamenaly výnosy ostatních sdílených daní zvýšení proti plnění roku 2011.

Celkové inkaso daně z příjmů fyzických osob, tj. daně ze závislé činnosti, ze samostatné výdělečné činnosti včetně daně vybírané srážkou, dosáhlo celkové výše 10 405 503 tis. Kč (105,88 % rozpočtu) při meziročním nárůstu o 315 307 tis. Kč, tj. o 3,12 %.

Nejvyššího plnění dosáhlo inkaso daně z příjmů fyzických osob ze závislé činnosti, a sice 105,28 % rozpočtu (částkou 8 759 203 tis. Kč). Plnění bylo o 226 149 tis. Kč (tj. 2,65 %) vyšší oproti roku 2011.

U daně z příjmů fyzických osob vybírané srážkou byl rozpočet splněn na 126,64 % rozpočtu, celkem bylo vybráno 923 205 tis. Kč, oproti roku 2011 je to o 138 772 tis. Kč více (17,69 %). Naplněn byl tak předpoklad Ministerstva financí, tj. nárůst celostátního výnosu této daně o 16,8 % v důsledku zrušení osvobození zdanění příjmů z úroků ze stavebního spoření, a to včetně úroků ze státní podpory.

Inkaso daně z příjmů právnických osob bylo splněno částkou 9 023 610 tis. Kč, tj. 108,33 % rozpočtu, ve srovnání s rokem 2011 bylo převedeno o 824 489 tis. Kč více (nárůst o 10,06 %).

Výnosy daně z nemovitostí, které jsou celé příjmem městských částí, a to podle skutečného výnosu této daně sdělovaného finančními úřady podle jednotlivých městských částí, byly realizovány pravidelně měsíčně, počínaje měsícem dubnem. Částkou 752 554 tis. Kč byl upravený rozpočet splněn na 105,32 %, oproti roku 2011 se jedná o zvýšení ve výši 42 593 tis. Kč (tj. o 6 %). Na zvyšující se výnos měly vliv zejména prodej nemovitostí z majetku hl. m. Prahy do soukromé sféry (hl. m. Praha není plátcem daně z nemovitostí, které se nacházejí na jejím katastrálním území) a převody bytů z vlastnictví bytových družstev do osobního vlastnictví.

Daň z příjmů právnických osob za vlastní hl. m. Prahu byla pro rok 2012 rozpočtována ve výši 150 000 tis. Kč. Dle skutečné výše této daně, která byla hl. m. Prahou vypočtena a uhrazena k 30.6.2012 za zdaňovací období roku 2011, byl upraven její rozpočet. Samostatnou zprávu o sestavě přiznání k dani z příjmů právnických osob za hl. m. Prahu projednala dne 12.6.2012 Rada hl. m. Prahy (usnesení č. 846), návrh na příslušné související úpravy rozpočtu vč. dotací městským částem projednalo a schválilo Zastupitelstvo hl. m. Prahy dne 21.6.2012 (usnesení č. 18/4). Z důvodu podání dodatečného přiznání je skutečná výše plnění vyšší o 30 326 tis. Kč, úprava rozpočtu byla projednána dne 13.11.2012 Radou hl. m. Prahy (usnesení č. 1918) a Zastupitelstvem hl. m. Prahy dne 29.11.2012 (usnesení č. 21/4).

Porovnání měsíčních výnosů daní celkem za obec a kraj r. 2010, 2011 a 2012 zobrazuje následující stejně pojmenovaný graf.

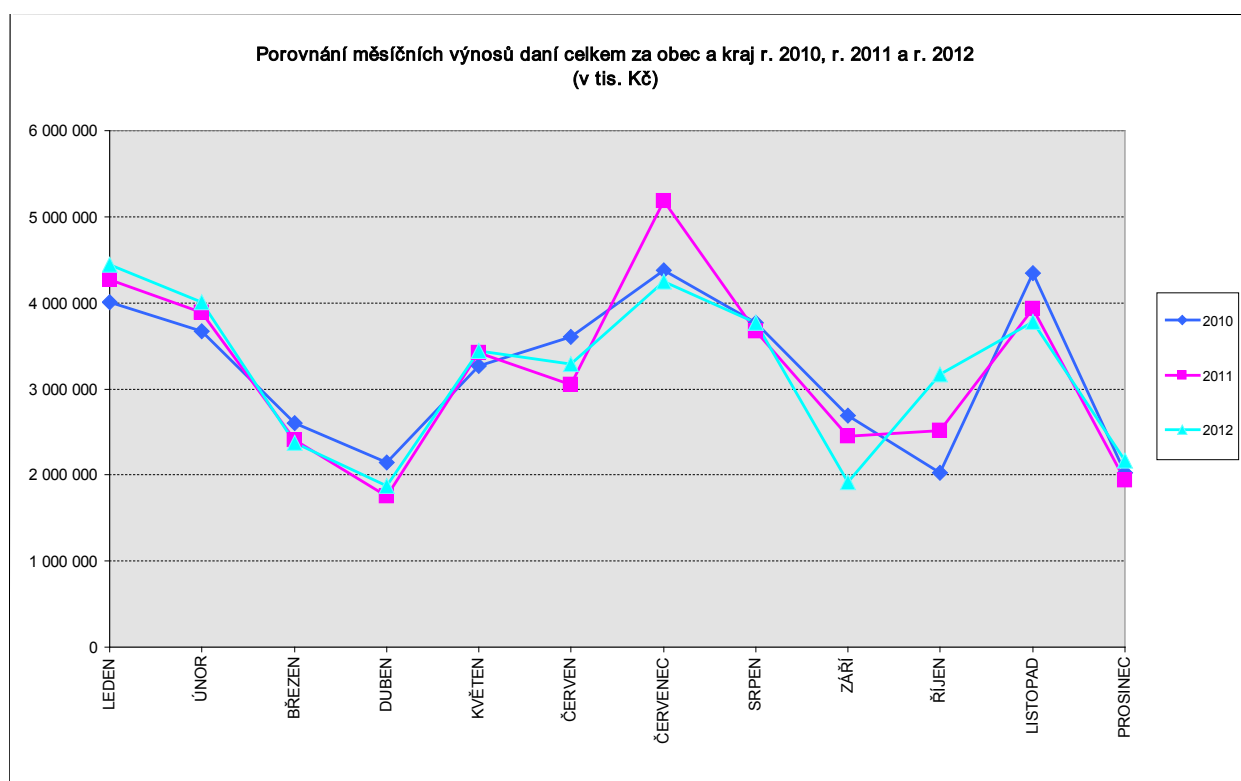

- z odvodů z loterií a jiných podobných her

Plnění těchto příjmů je uvedeno v následující tabulce:

Tabulka č. 2

Druh odvodu	Schvál. rozp.	Upravený rozp.	Skutečnost	Plnění k UR
	r. 2012	r. 2012	r. 2012	v %
Odvody z loterií	0	120 289	121 391	100,92
Odvody z VHP a jiných tech. herních zařízení	0	533 550	541 120	101,42
<b>Odvody celkem</b>	<b>0</b>	<b>653 839</b>	<b>662 511</b>	<b>101,33</b>

v tis. Kč

Příjmy nebyly rozpočtovány, protože byly nově zavedeny od 1.1.2012. Za období květen až prosinec 2012 bylo finančními úřady na účet hl. m. Prahy převedeno celkem 662 511 tis. Kč za odvody z loterií a jiných podobných her. Část výnosu z výherních hracích přístrojů a jiných technických herních zařízení ve výši 266 775 tis. Kč byla převedena městským částem.

- na místních a správních poplatcích a na poplatku za komunální odpad



Plnění těchto příjmů je uvedeno v následující tabulce č. 3, a to jak za vlastní hl. m. Prahu, tak orientačně i za městské části.

Tabulka č. 3  
v tis. Kč

Druh poplatku	Schvál.rozp.	Uprav.rozp.	Skutečnost	Plnění k UR	Skutečnost
	r. 2012	r. 2012	r. 2012	v %	r. 2011
Správní poplatky	389 446	382 485	338 931	88,61	400 090
v tom: HMP vlastní	200 000	200 000	200 311	100,16	195 927
městské části	189 446	182 485	138 620	75,96	204 163
Poplatek za komunální odpad	680 000	680 000	687 902	101,16	703 778
Místní poplatky	604 648	563 156	579 917	102,98	747 542
v tom: HMP vlastní	170 000	170 000	205 342	120,79	193 381
městské části	434 648	393 156	374 575	95,27	554 162
v tom:					
Popl.za láz.nebo rekr.pobyt	120 068	119 918	139 280	116,15	134 766
v tom: HMP vlastní	110 000	110 000	128 303	116,64	125 239
městské části	10 068	9 918	10 977	110,68	9 527
Popl.za užív.veř.prostranství	217 910	221 171	251 628	113,77	266 665
v tom: HMP vlastní	8 000	8 000	6 186	77,33	9 475
městské části	209 910	213 171	245 442	115,14	257 190
Poplatek z ubyt.kapacity	59 426	59 866	85 859	143,42	68 248
v tom: HMP vlastní	39 000	39 000	59 227	151,86	46 744
městské části	20 426	20 866	26 632	127,63	21 504
Poplatek ze psů	52 519	51 837	48 203	92,99	49 915
v tom: HMP vlastní - převody MČ	13 000	13 000	11 626	89,43	11 923
městské části	39 519	38 837	36 577	94,18	37 992
Poplatek ze vstupného	23 040	22 981	35 125	152,84	32 017
Popl.za provoz.výher.hrací přístroj	131 685	87 383	19 822	22,68	195 931

Výběr správních poplatků je závislý na počtu zpoplatňovaných úkonů a na výši sazeb za jejich provedení. Celkově bylo za hl. m. Prahu vybráno 338 931 tis. Kč, z toho za vlastní hl. m. Prahu 200 311 tis. Kč. Schválený rozpočet vlastního hl. m. Prahy byl naplněn na 100,16 % a výběr je o 4 384 tis. Kč vyšší než v roce 2011, s nárůstem 2,24 %. Naproti tomu u městských částí došlo k poklesu výběru o 65 543 tis. Kč, tj. o 32,10 %, a proto celkově byl rozpočet za hl. m. Prahu naplněn na 88,61 %, s meziročním poklesem výběru o 61 159 tis. Kč.

Na plnění rozpočtu správních poplatků u vlastního hl. m. Prahy se téměř celou částkou podílí DSC MHMP. Z celkového plnění ve výši 200 311 tis. Kč vybral DSC MHMP za správní úkony cca 165 174 tis. Kč (za rok 2011 vybral tento odbor 181 432 tis. Kč). DSC MHMP vybírá správní poplatky zejména za zápisy do registru vozidel, vydání rozhodnutí o schválení technické způsobilosti vozidel různých typů, vydání registrace k provozování autoškoly apod. Výše vybraných správních poplatků závisí vždy na vývoji poptávky po úkonech, které jsou zpoplatňovány správním poplatkem. Dalším odborem, který se významněji podílí na výběru správních poplatků, je ODA MHMP (2 551 tis. Kč). Ke zvýšení inkasa došlo i u SMS MHMP (2 287 tis. Kč), především v souvislosti se zvýšením správního poplatku za nostrifikaci z 200 Kč na 1 000 Kč.

Výběr poplatku za komunální odpad je závislý na výši sazby poplatku stanovené obecně závaznou vyhláškou hl. m. Prahy. Od roku 2003 se poplatek za komunální odpad stanovuje v závislosti na počtu, objemu a frekvenci obsluhy sběrných nádob objednaných plátcem poplatku. Za období od platnosti vyhlášky došlo dvakrát ke zvýšení poplatku (od 1. 1. 2004 a od 1. 2. 2005). Na poplatek za komunální odpad rozpočtovaném pro rok 2012 ve výši 680 000 tis. Kč, bylo vybráno celkem 687 902 tis. Kč, což činí 101,16 % schváleného rozpočtu. Splatnost poplatku za komunální odpad je stanovena obecně závaznou vyhláškou hlavního města Prahy č. 2/2005 Sb. hl. m. Prahy, kterou se stanoví poplatek za komunální odpad, a sice k 15. 6. a 15. 12. daného roku.

Celkový výběr místních poplatků za rok 2012 činil 579 917 tis. Kč, což představuje snížení proti roku 2011 o 22,42 % (absolutně o 167 625 tis. Kč). Snížení bylo způsobeno především propadem výběru (téměř o 90 %) u místního poplatku za provozovaný výherní hrací přístroj nebo jiné technické zařízení povolené Ministerstvem financí, který byl novelou zákona č. 565/1990 Sb., o místních poplatcích, ve znění pozdějších předpisů, s účinností od 1.1.2012 zrušen. V roce 2012 byly příjmy pouze za uplynulá období, která poplatníci včas neuhradili a jsou průběžně vyměřována správci poplatku, tj. úřady městských částí.

U místního poplatku ze psů pokračuje trend zaznamenaný již v roce 2011, kdy dochází ke zvýšení počtu poplatníků, kteří odcházejí do důchodu a u nichž je důchod jediným zdrojem příjmů a mají tak nižší sazbu poplatku. Celkem byl místní poplatek ze psů splněn pouze na 92,99 % rozpočtu roku 2012 ve výši 48 203 tis. Kč.

U výběru místního poplatku za užívání veřejného prostranství byl zaznamenán také meziroční pokles, a to celkem o 15 037 tis. Kč, tj. o 5,64 %, z toho u vlastního hl. m. Prahy o 3 289 tis. Kč (tj. o 34,71 % rozpočtu vlastního hl. m. Prahy) a u městských částí o 11 748 tis. Kč (tj. o 4,57 % rozpočtu městských částí). Přestože proti roku 2011 bylo realizováno více záborů veřejných prostranství, u vlastního hl. m. Prahy došlo k navýšení počtu o 30 %, jsou záборы na kratší dobu a v menším rozsahu. V poklesu výnosu se promítlo snižování investic v oblasti výstavby a souvisejících oprav. Mimořádný výnos zaznamenaný v roce 2011 byl důsledkem záborů veřejného prostranství v souvislosti s probíhající opravou Národního divadla (cca 2 514 000 Kč). Vyššího plnění je pravidelně dosahováno u městských částí, kde byl jejich roční rozpočet naplněn na 115,14 %.

K nejvyššímu nárůstu proti roku 2011 došlo u místního poplatku z ubytovací kapacity (absolutně o 17 611 tis. Kč, tj. 25,80 %). Vysoký výběr, kdy byl rozpočet naplněn na 143,42 % (85 859 tis. Kč), souvisí zejména se změnou sazby tohoto poplatku ze 4 Kč na 6 Kč za osobu a noc, s účinností od 1. 7. 2012. Zvýšený výběr byl zaznamenaný také u místního poplatku za lázeňský nebo rekreační pobyt (absolutně o 4 514 tis. Kč, tj. o 3,35 %). Rozpočet byl splněn částkou 139 280 tis. Kč na 116,15 % rozpočtu. Zvýšený výběr obou těchto poplatků byl též důsledkem oživení turistického ruchu a zvýšení využití lůžkové kapacity v ubytovacích zařízeních.

K nárůstu oproti roku 2011 došlo rovněž u výběru místního poplatku ze vstupného, rozpočet byl plněn na 152,84 % a nárůst oproti roku 2011 činí o 3 108 tis. Kč, tj. o 9,71 %. Na tomto zvýšení, které závisí na počtu pořádaných akcí na území jednotlivých částí, se výrazně podílela i změna obecně závazné vyhlášky, kterou je místní poplatek ze vstupného na území hl. m. Prahy vybírán, resp. zavedení její přílohy, ve které jsou, na základě žádostí některých městských částí, sazby poplatku nově upraveny.

Celkově výběr místních poplatků za vlastní hl. m. Prahu činil 205 342 tis. Kč, tj. 120,79 % rozpočtu vlastního hl. m. Prahy při meziročním nárůstu o 6,19 %, tj. o 11 961 tis. Kč. Rozpočet nebyl naplněn u místního poplatku za užívání veřejného prostranství (77,33 % rozpočtu) a u místního poplatku ze psů (89,43 %).

U městských částí při meziročním srovnání výběru poplatků byl zaznamenán celkový pokles příjmů o 179 587 tis. Kč, tj. o 32,41 %. Rozpočet byl naplněn na 95,27 %. Na nižším plnění se podílel, jak výše uvedeno, zrušený místní poplatek za provozovaný výherní hrací přístroj nebo jiné technické zařízení povolené Ministerstvem financí a snížený výběr místního poplatku ze psů.

K plnění usnesení rady ZHMP:

Usnesením rady ZHMP č. 1096 ze dne 12. 10. 1999 bylo uloženo informovat radu ZHMP v rámci rozborů hospodaření hl. m. Prahy o výzvách finančních úřadů k úhradám daňových nedoplatků daně z převodu nemovitostí ručitelem a o následných úhradách těchto daňových nedoplatků. Za rok 2012 žádnou takovou výzvu hl. m. Praha neobdrželo.