



MHMPXP6Y5MQ5

NÁJEMNÍ SMLOUVA

č. NAN/35/04/001703/2017

stejnopis č. *A*

kteřou dne, měsíce a roku níže uvedeného uzavírají
podle § 2201 a § 2302 a násl. zákona č. 89/2012 Sb., občanský zákoník, ve znění pozdějších předpisů,
(dále jen jako „nájemní smlouva“ nebo „smlouva“)

Hlavní město Praha

se sídlem Mariánské nám. 2, Praha 1, 110 00

zastoupené Janem Rakem, BBA, pověřeným řízením odboru hospodaření s majetkem MHMP na základě
plné moci ze dne 30. 3. 2017

IČO: 000 64 581

DIČ: CZ00064581, plátce DPH

dále jen jako „pronajímatel“

a

se sídlem
zastoupená

plátce DPH

zapsaná v obchodním rejstříku vedeném Městským soudem v Praze, oddíl C, vložka 81858

dále jen jako „nájemce“

oba dále jen jako „smluvní strany“

I.

Předmět nájmu

1. Pronajímatel je výlučným vlastníkem pozemku parc. č. 580/1 – ostatní plocha a pozemku parc. č. 581 – zastavěná plocha a nádvoří, jehož součástí je budova č. p. 100, K Miličovu 8, to vše v kat. území Háje, obec Praha, tak, jak je vše zapsáno na LV č. 793 vedeném u Katastrálního úřadu pro hl. m. Prahu, Katastrální pracoviště Praha. Vlastnické právo k uvedeným pozemkům a budově nabyt pronajímatel na základě kupní smlouvy č. B/21/504/02/64/97 ze dne 17. 11. 1997, v katastru nemovitostí označené jako Kupní smlouva V11 19310/1997.
2. Správcem nemovitostí je na základě smlouvy o správě nemovitostí, uzavřené mezi hl. m. Prahou a společností PMC FACILITY a.s., se sídlem Praha 1, Revoluční 767/25, PSČ: 110 00, IČO 480 36 242, tato společnost (*dále jen „správce“*). Práva a povinnosti správce ve vztahu k nájemci jsou uvedeny v příloze č. 1, která tvoří nedílnou součást této smlouvy.
3. Pronajímatel přenechává nájemci do užívání prostory sloužící k podnikání umístěné v objektu č. p. 100, K Miličovu 8, konkrétně v budově č. 01 o výměře 186,61 m², v budově č. 02 o výměře 194,13 m², v 1. NP, 2. NP a 3. NP budovy č. 05 o výměře 333,58 m², v budově č. 07 o výměře 246 m², v budově č. 08 o výměře 327,49 m² a dále volné skladové plochy na pozemku parc. č. 581 a parc. č. 580/1 o výměře cca 400 m², to vše **o celkové výměře cca 1.688 m²** (označení prostor dle programu iDES č. 101), tak, jak je uvedeno v příloze č. 2, která tvoří nedílnou součást této smlouvy (*dále jen jako „předmět nájmu“*).

II.

Účel nájmu

Pronajímatel přenechává nájemci předmět nájmu za účelem realizace předmětu podnikání nájemce, jehož rozsah je uveden na výpisu z obchodního rejstříku, který je jakožto příloha č. 3 nedílnou součástí této smlouvy.

III. Doba nájmu

Tato smlouva se uzavírá na dobu **n e u r č i t o u**.

IV. Nájemné

1. Pronajímatel touto smlouvou pronajímá nájemci předmět nájmu uvedený v čl. I. odst. 3 této smlouvy za dohodnuté roční nájemné, které činí **1.200.000 Kč** (slovy: jeden milión dvě stě tisíc korun českých). Nájem je dle § 56a odst. 1 zákona č. 235/2004 Sb., o dani z přidané hodnoty, ve znění pozdějších předpisů, od daně osvobozen.
2. Nájemce se zavazuje platit nájemné pronajímateli v pravidelných měsíčních splátkách ve výši $\frac{1}{12}$ ročního nájemného, vždy k poslednímu dni kalendářního měsíce, za nějž je nájemné placeno, a to formou bezhotovostního převodu na účet pronajímatele vedený u PPF banky a.s., Evropská 2690/17, Praha 6, č. ú. **899028-0005157998/6000**, VS: **100101**. Tento den je současně dnem uskutečnění plnění.
3. Smluvní strany se dohodly, že výše nájemného, uvedená v odst. 1. tohoto článku, bude každoročně upravena takto:
 - a) počínaje rokem 2019 bude výše nájemného každoročně upravena vždy o částku odpovídající míře valorizace nájemních smluv v daném roce stanovené usnesením Rady hl. m. Prahy, maximálně však odpovídající roční míře inflace oficiálně vyhlášené ČSÚ za uplynulý kalendářní rok,
 - b) výměr upravující výši nájemného, doručí správce nájemci nejpozději do 30. 6. běžného kalendářního roku současně s novým výpočtovým listem, který bude tvořit přílohu této smlouvy a stane se její nedílnou součástí.
4. Doplatek odpovídající rozdílu mezi původním nájemným a nájemným zvýšeným podle čl. IV. odst. 3. této smlouvy za období od 1. 1. běžného roku do doby doručení nového výpočtového listu zaplatí nájemce bezhotovostním převodem ve prospěch účtu správce při nejbližším řádném termínu úhrady nájemného.
5. Nájemce se zavazuje upravené nájemné a doplatek nájemného platit v dohodnutých termínech.

V. Úhrady za služby spojené s nájmem

1. Nájemce se zavazuje hradit veškeré náklady za služby spojené s užíváním předmětu nájmu (např. ostrahu objektu, el. energii, vodné, stočné, dodávku tepla apod.) uvedené ve výpočtovém listu zálohovou částkou. Zálohová částka bude uvedena ve výpočtovém listu vystaveném správcem. Výpočtový list se stane přílohou nájemní smlouvy. Částky uvedené ve výpočtovém listu jsou závazným podkladem pro úhradu služeb prostřednictvím správce.
2. Poplatky za služby podle výpočtového listu jsou splatné společně s termínem platby nájemného. Vyúčtování zálohových plateb za služby provede správce dle „Pravidel o poskytování a rozúčtování plnění nezbytných při užívání bytových a nebytových jednotek“ schválených usnesením Rady hl. m. Prahy č. 0962 ze dne 24. 6. 2003, ve znění případných pozdějších změn. Tato pravidla jsou k nahlédnutí u správce.
3. Úhrady z a služby, které nejsou uvedeny ve výpočtovém listu, hradí nájemce přímo dodavatelům těchto služeb.

VI. Závazková část

1. Smluvní strany si s ohledem na současné užívání předmětu nájmu nájemcem ujednávají, že nedojde k fyzickému předání předmětu nájmu a že nájemce přejímá předmět nájmu ve stavu tak, jak stojí a leží ke dni uzavření této smlouvy, přičemž nájemce výslovně prohlašuje, že předmět nájmu je plně způsobilý k užívání dle čl. II. této smlouvy.

2. Nájemce se zejména zavazuje:

- a) užívat předmět nájmu jako řádný hospodář a pouze k účelu stanovenému v této smlouvě,
- b) užívat předmět nájmu tak, aby osoby užívající sousední prostory nebyly omezovány ani jinak rušeny,
- c) udržovat čistotu a pořádek v předmětu nájmu a kolem předmětu nájmu ve vzdálenosti nejméně 2 m všemi směry,
- d) řádně a včas platit nájemné dle čl. IV. této smlouvy,
- e) udržovat a zacházet s předmětem nájmu s řádnou péčí, ve všech směrech plnit veškeré přiměřené požadavky stanovené pronajímatelem a příslušnými právními předpisy a zajistit, aby všichni zaměstnanci nájemce po celou dobu nájmu zacházeli s předmětem nájmu s řádnou péčí,
- f) plnit povinnosti uložené pronajímateli jako vlastníkovi na základě právních předpisů na úseku požární ochrany, hygieny a bezpečnosti práce,
- g) bezodkladně hlásit pronajímateli všechny vady vážnějšího charakteru, změny a okolnosti na předmětu nájmu, které by mohly způsobit pronajímateli škodu,
- h) v předmětu nájmu dodržovat hlukové limity a noční klid dle účinných právních předpisů,
- i) na předmětu nájmu plnit povinnosti původce odpadů dle § 16 zákona č. 185/2001 Sb., o odpadech a o změně některých dalších zákonů, ve znění pozdějších předpisů, a smluvně si zajistit nakládání s odpady (sběrná nádoba na směsný komunální odpad, separační sběrné nádoby na jednotlivé komodity, které při provozu živnostenské činnosti vznikají, pokud není původce odpadů na základě písemné smlouvy zapojen do systému organizovanému pronajímateli aj.),
- j) provádět na své vlastní náklady běžnou údržbu a drobné opravy na předmětu nájmu, přičemž se běžnou údržbou rozumí: provádění činností směřujících ke zpomalení fyzického opotřebení a oddálení oprav předmětu nájmu,
- k) užívat předmět nájmu v souladu se všemi účinnými právními předpisy České republiky. Veškerá činnost provozovaná v předmětu nájmu bude provozována na vlastní odpovědnost a riziko nájemce,
- l) umisťovat poutače, tj. zejména štíty, návěsní a podobná znamení, pouze ve vnitřní části předmětu nájmu, a to dle pokynů pronajímatele. Jiné umisťování poutačů je povoleno pouze se souhlasem pronajímatele,
- m) po celou dobu nájmu dodržovat nařízení vlády č. 272/2011 Sb., o ochraně zdraví před nepříznivými účinky hluku a vibrací, ve znění pozdějších předpisů,
- n) počínat si tak, aby svým jednáním nezpůsobil újmu na zdraví, škodu na majetku a životním prostředí, a aby nezavdal příčinu vzniku požáru, neohrozil život a zdraví osob, zvířat a majetek dle zákona č. 133/1985 Sb., o požární ochraně, ve znění pozdějších předpisů,
- o) zajistit si ochranu veškerého zařízení a techniky umístěné v předmětu nájmu,
- p) při skončení nájmu předmět nájmu vyklidit a vyklizený předat pronajímateli ve stavu v jakém se nacházel v době nabytí účinnosti této smlouvy, nedohodnou-li se smluvní strany jinak. O předání předmětu nájmu bude pořízen předávací protokol.

3. Nájemce je povinen:

- a) pečovat o to, aby na nebo v předmětu nájmu nevznikla škoda, příp. odstranit veškeré vady na předmětu nájmu, které způsobil nájemce nebo ostatní osoby prodlévající na předmětu nájmu se souhlasem nájemce, popř. nahradit pronajímateli takto způsobenou škodu,
- b) umožnit pronajímateli vstup na předmět nájmu za účelem provedení potřebné úpravy nebo údržby věci apod. Předchozí oznámení se nevyžaduje, je-li nezbytné zabránit škodě (např. havárie, požáru na předmětu nájmu apod.) nebo hrozí-li nebezpečí z prodlení; ke vstupu je pronajímatel oprávněn i v nepřítomnosti nájemce,

- c) umožnit pronajímateli průběžně provádět kontrolu užívání předmětu nájmu, zejména formou řádné účetní a mimořádné inventarizace majetku,
 - d) umožnit pronajímateli přístup do předmětu nájmu za účelem provádění průběžných kontrol dodržování podmínek této smlouvy nájemcem. V případě vzniklých závad pronajímatel tyto závady zdokumentuje a prokazatelným způsobem oznámí nájemci a stanoví mu lhůtu k odstranění těchto zjištěných závad. Nájemce je povinen takto zjištěné a oznámené vady odstranit.
4. Nájemce nesmí zříditi třetí osobě k předmětu nájmu užívací právo bez předchozího písemného souhlasu pronajímatele. V případě, že bude nájemce žádat o souhlas ke zřízení užívacího práva, předloží pronajímateli v jednom výtisku návrh podnájemní smlouvy. Úhrada za užívací právo přitom nebude převyšovat nájemné dle čl. IV. této smlouvy.
 5. Nájemce je oprávněn provádět daňové i účetní odpisy investičních prostředků vložených do předmětu nájmu v souladu s předchozími odstavci po celou dobu trvání této smlouvy, přičemž se pronajímatel zavazuje, že o investiční prostředky vložené do technického zhodnocení nezvýší vstupní cenu předmětu nájmu.
 6. Bez předchozího písemného souhlasu pronajímatele a rozhodnutí příslušného stavebního úřadu nesmí nájemce na nebo v předmětu nájmu provádět změny, nebo pro zamýšlené užívání předmětu nájmu potřebné stavební a ostatní úpravy, opravy přesahující rámec běžné údržby, především pokud překračují stav předání nebo se od něj jinak odchyľují. Takové změny na předmětu nájmu, stavební či jiné úpravy či opravy provedené se souhlasem pronajímatele přesahující rámec běžné údržby provádí nájemce na svůj náklad. Provede-li nájemce jakoukoliv změnu na předmětu nájmu, stavební či ostatní úpravy, opravy přesahující rámec běžné údržby, a to bez souhlasu pronajímatele, je povinen předmět nájmu uvést do stavu, v jakém se nacházel ke dni nabytí této smlouvy, jakmile o to pronajímatel požádá, nejpozději při skončení nájmu, neučiní-li tak, je pronajímatel oprávněn předmět nájmu uvést do stavu, v jakém se nacházel ke dni nabytí účinnosti této smlouvy, na náklady nájemce.
 7. Oběma smluvními stranami bylo sjednáno, že nájemci po skončení nájmu nenáleží nárok na poskytnutí jakékoliv náhrady za finanční prostředky vložené do realizace jakýchkoliv změn předmětu nájmu, tedy ani nárok na úhradu protihodnoty toho, o co se zvýšila hodnota předmětu nájmu. Nájemce je povinen po skončení nájmu bezúplatně převést zůstatkovou hodnotu technického zhodnocení předmětu nájmu na pronajímatele.
 8. Případné újmy na zdraví a škody majetku vzniklé v nebo na předmětu nájmu budou připsány k tíži nájemce.
 9. Nepředá-li nájemce při ukončení nájmu vyklizený předmět nájmu pronajímateli, postará se pronajímatel o nevyklizené věci, u kterých lze mít za to, že patří nájemci, ve prospěch nájemce a na jeho účet. Nepřevezme-li nájemce tyto věci bez zbytečného odkladu, vzniká pronajímateli právo věci po předchozím upozornění nájemce na jeho účet vhodným způsobem prodat poté, co poskytne dodatečnou přiměřenou lhůtu k převzetí. Předchozí věty se nepoužijí, pokud se jedná o věci, které nájemce zjevně opustil.

VII.

Výpověď smlouvy a skončení nájmu

1. Pronajímatel i nájemce jsou oprávněni tuto smlouvu vypovědět i bez udání důvodu ve tříměsíční výpovědní době.
2. Pronajímatel je oprávněn vypovědět tuto smlouvu v jednoměsíční výpovědní době poruší-li nájemce podmínky této smlouvy, nebo užívá-li nájemce předmět nájmu v rozporu s dohodnutým účelem nájmu, a nesjedná nápravu do 30 dnů ode dne doručení písemného upozornění pronajímatele.
3. Účinnost této nájemní smlouvy lze ukončit i v dalších případech stanovených občanským zákoníkem, není-li touto smlouvou ujednáno něco jiného.
4. Výpovědní doby počínají běžet od prvního dne měsíce následujícího po měsíci, v němž byla výpověď doručena druhé smluvní straně.
5. Výpověď bude druhé smluvní straně doručena do vlastních rukou na její adresu uvedenou v záhlaví této smlouvy, popřípadě na jinou adresu oznámenou dle odst. 6 věty druhé tohoto článku.

6. Veškeré písemnosti, výzvy a oznámení se doručují na adresu pronajímatele nebo nájemce uvedenou v záhlaví této smlouvy. Pokud v průběhu plnění této smlouvy dojde ke změně adresy některého z účastníků smlouvy, je povinen tento účastník neprodleně písemně oznámit druhému účastníkovi tuto změnu, a to způsobem dle předchozí věty.
7. Smluvní strany sjednávají, že doručování zásilek odeslaných s využitím provozovatele poštovních služeb se řídí § 573 občanského zákoníku.

VIII. Smluvní pokuty

1. Za porušení níže uvedených smluvních povinností je nájemce povinen zaplatit pronajímateli tyto smluvní pokuty:
 - a) za užívání předmětu nájmu v rozporu s účelem nájmu dle čl. II. této smlouvy smluvní pokutu ve výši 1.000 Kč (slovy: jeden tisíc korun českých), a to za každý i jen započatý den, v němž bude toto porušení povinností trvat,
 - b) v případě, že nájemce při skončení nájmu nepředá pronajímateli vyklizený předmět nájmu, a to nejpozději ke dni skončení nájmu, je nájemce povinen zaplatit pronajímateli smluvní pokutu ve výši 100 Kč (slovy: jedno sto korun českých) za každý i jen započatý den prodlení se splněním této povinnosti, a to do dne protokolárního předání předmětu nájmu,
 - c) v případě, že nájemné nebude řádně zapláceno do 30 dnů ode dne termínu splatnosti, je nájemce povinen zaplatit pronajímateli smluvní pokutu ve výši 0,1 % z dlužné částky za každý i jen započatý den prodlení, minimálně však 300 Kč celkem (slovy: tři sta korun českých),
 - d) za porušení povinnosti oznámit místo doručování korespondence podle čl. VII. odst. 6 věty druhé této smlouvy je nájemce povinen zaplatit pronajímateli smluvní pokutu ve výši 10 Kč (slovy: deset korun českých) za každý i jen započatý den, v němž bude toto porušení povinností trvat,
 - e) za porušení každé další povinnosti uložené nájemci touto smlouvou, která není utvrzena žádnou ze smluvních pokut dle tohoto odstavce, je nájemce povinen zaplatit pronajímateli smluvní pokutu ve výši 1.000 Kč (slovy: jeden tisíc korun českých) za každý i jen započatý den, v němž bude porušení této povinnosti nájemcem trvat.
2. Smluvní pokuty sjednané v této smlouvě se nijak nedotýkají nároků pronajímatele na náhradu škody vůči nájemci a lze je požadovat kumulativně.

IX. Závěrečná ujednání

1. Vztahy mezi pronajímatelem a nájemcem neupravené touto smlouvou se řídí příslušnými ustanoveními občanského zákoníku a ostatními účinnými právními předpisy.
2. V souladu s § 43 odst. 1 zákona č. 131/2000 Sb., o hlavním městě Praze, ve znění pozdějších předpisů, tímto hlavní město Praha potvrzuje, že uzavření této smlouvy schválila Rada hlavního města Prahy usnesením č. 3312 ze dne 20. 12. 2016. Záměr pronájmu předmětu nájmu byl zveřejněn na úřední desce Magistrátu hlavního města Prahy pod evidenčním číslem SVM-5732/2016 od 5. 12. 2016 do 20. 12. 2016.
3. Nájemce byl seznámen s tím, že předmět nájmu není pojištěn. Na vzniklé škody se nevztahuje § 2945 občanského zákoníku, v platném znění, nájemce je povinen uplatnit pojištění plnění v rámci svého vlastního pojištění.
4. Pokud kterékoliv ustanovení této smlouvy nebo jeho část bude neplatné či nevynutitelné a/nebo se stane neplatným či nevynutitelným a/nebo bude shledáno neplatným či nevynutitelným soudem či jiným příslušným orgánem, pak tato neplatnost či nevynutitelnost nebude mít vliv na platnost či vynutitelnost ostatních ustanovení smlouvy nebo jejich částí.
5. Obsah této smlouvy může být změněn nebo doplněn pouze se souhlasem obou smluvních stran formou písemných dodatků k této smlouvě.

6. Smluvní strany výslovně sjednávají, že uveřejnění této smlouvy v registru smluv dle zákona č. 340/2015 Sb., o zvláštních podmínkách účinnosti některých smluv, uveřejňování těchto smluv a o registru smluv (zákon o registru smluv), v platném znění, zajistí pronajímatel.
7. Smluvní strany výslovně souhlasí s tím, aby tato smlouva byla uvedena v Centrální evidenci smluv (CES) vedené hl. m. Prahou, která je veřejně přístupná a která obsahuje údaje o smluvních stranách, číselné označení této smlouvy, datum jejího podpisu a text této smlouvy.
8. Smluvní strany prohlašují, že skutečnosti uvedené v této smlouvě (v čl. I.-IX. této smlouvy) nepovažují za obchodní tajemství ve smyslu § 504 občanského zákoníku a udělují svolení k jejich užití a zveřejnění bez stanovení jakýchkoli dalších podmínek.
9. Tato smlouva byla vyhotovena v pěti stejnopisech o šesti stranách textu a třech přílohách, z nichž nájemce obdrží jeden a pronajímatel čtyři stejnopisy.
10. Tato smlouva nabývá platnosti dnem podpisu oběma smluvními stranami a **účinnosti dnem 1. 8. 2017.**
11. Smluvní strany výslovně prohlašují, že si smlouvu přečetly a že touto smlouvou projevily svoji vážnou a svobodnou vůli. Smlouva se nepříčí dobrým mravům a neodporuje zákonu. Na důkaz toho připojují své podpisy.

Přílohy: Příloha č. 1 – práva a povinnosti správce
Příloha č. 2 – situační plánek
Příloha č. 3 – výpis z OR nájemce

V Praze dne 1. 8. 2017



za pronajímatele

-5-

V Praze dne 1.8. 2017



za nájemce



PRÁVA A POVINNOSTI SPRÁVCE VE VZTAHU K NÁJEMCI

Správce je zejména oprávněn a povinen:

- předávat a přejímat předmět nájmu,
- stanovovat výši záloh na úhradu za plnění poskytovaná v souvislosti s užíváním předmětu nájmu, provádět jejich vyúčtování, vybírat a vymáhat příslušné částky včetně poplatků z prodlení a smluvních pokut, a to i soudně,
- vymáhat, a to i soudně na nájemcích (příp. jejich právních nástupcích) splnění povinností odstranit škody na předmětu nájmu a ve společných prostorách domu, v nichž se předmět nájmu nachází, za něž nájemce odpovídá a plnění povinností provádět běžnou údržbu,
- po předchozím upozornění vstupovat do všech prostor předmětu nájmu za účelem kontroly stavu a způsobu jejich užívání,
- veškerá podání, žádosti a návrhy činí nájemce pronajímateli prostřednictvím správce,
- zajišťovat a provádět opravy předmětu nájmu, které jsou povinností pronajímatele.

Pro styk s nájemcem je určeno pracoviště správce:

PMC FACILITY a.s.,

Veronské náměstí 597, Praha 15, 109 00

technik: [REDACTED]

předpis nájmu: [REDACTED]

OBJEKT č. 02

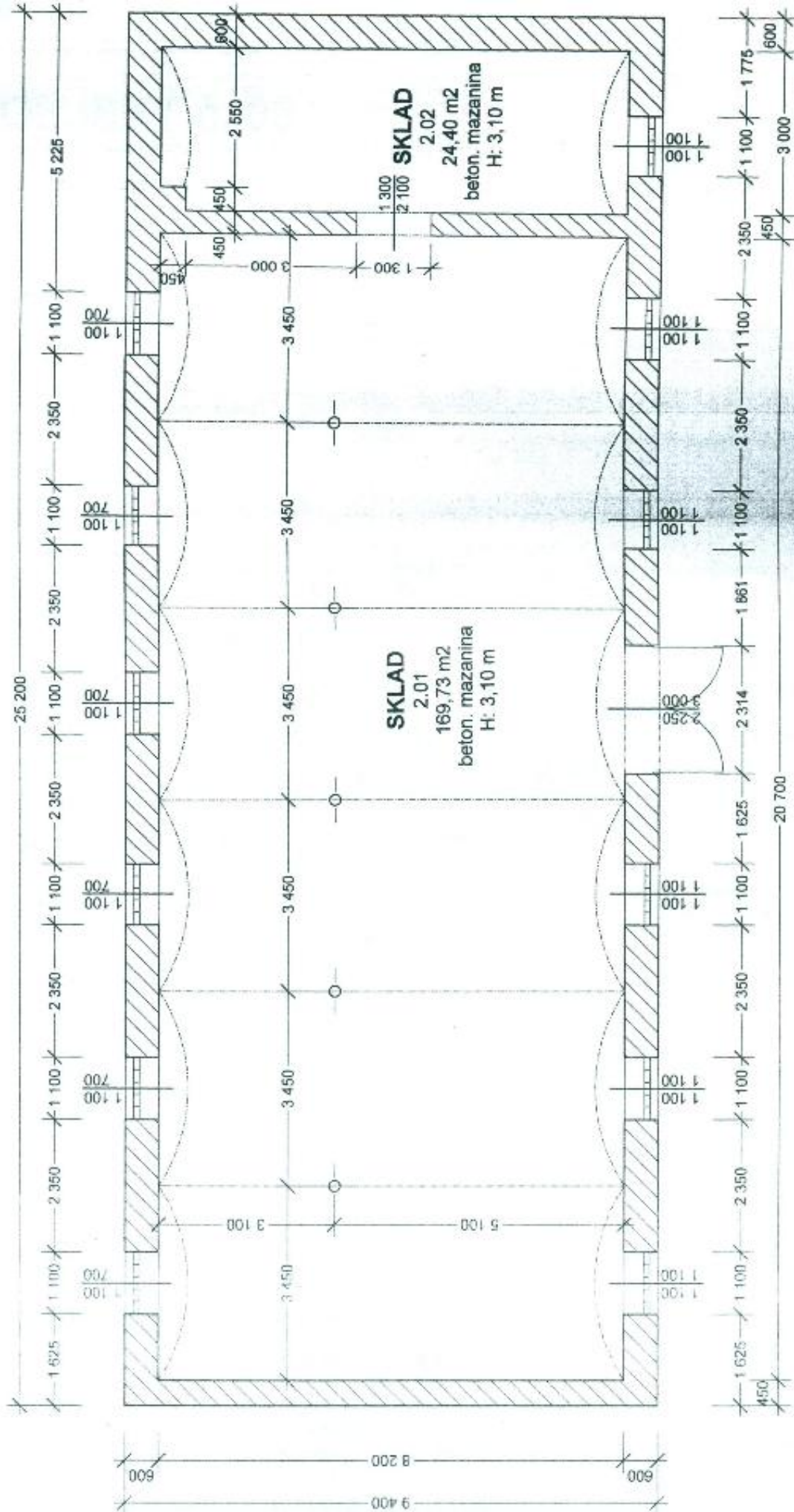

OBJEKT č. 05

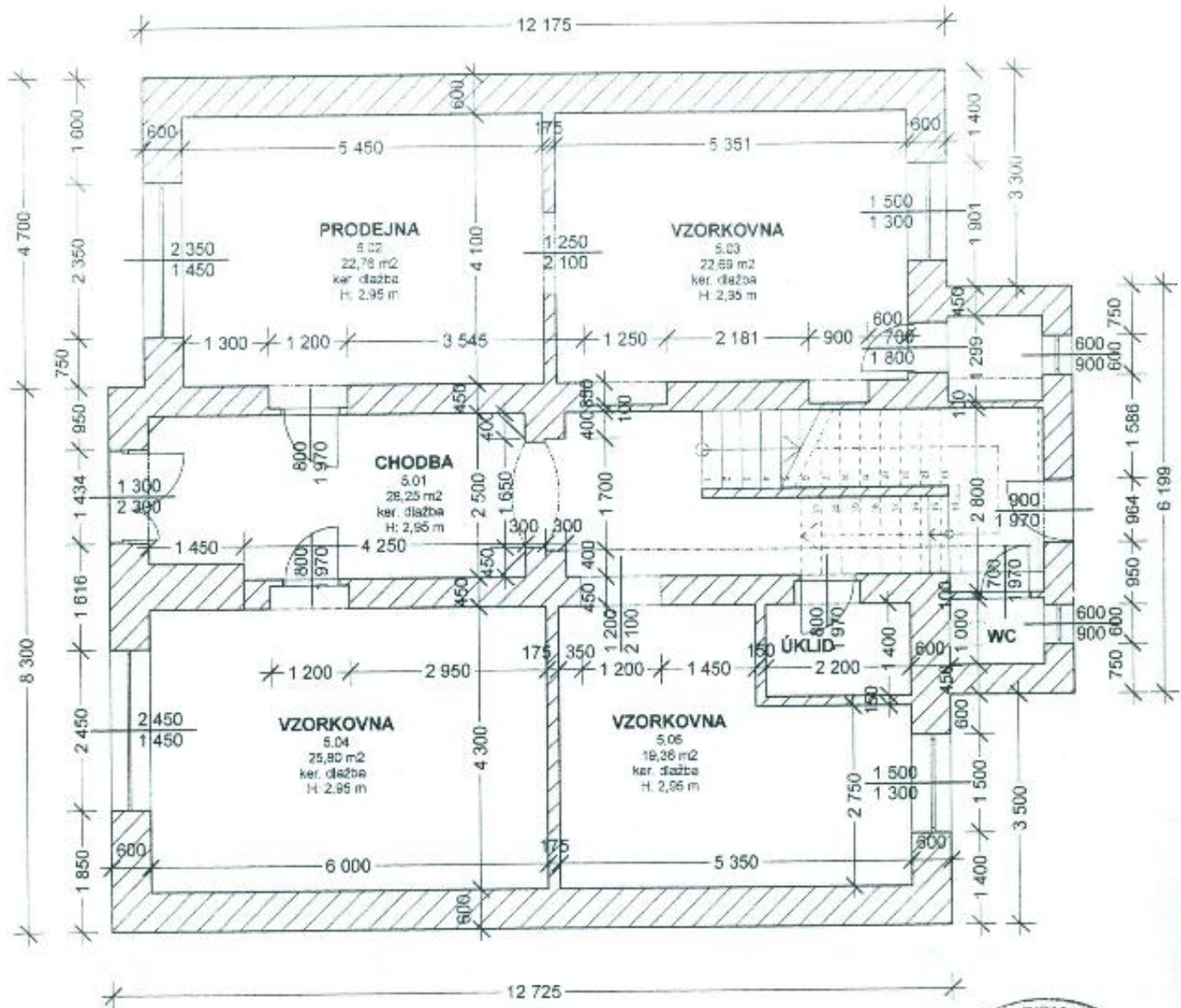

Zodpovědný projektant	Vypracoval :	Projekty Jílek s.r.o.	
Ing. Vlastimil Jílek	Ing. Vlastimil Jílek		
Okres : Praha	M.Ú. : Praha - Háje	Rembrandtova 2188/10 100 00 Praha 10-Strahov tel. 603 282 378 E-mail: projekty.jilek@seznam.cz	
Investor :	Hlavní město Praha, Mariánské nám. 2/2, Praha 1		
Akce :	Pasportizace objektů Exnárova K Milíčovu 100/8, Praha 11-Háje		
Stavební část :	OBJEKT č.5 - půdorys 1.NP		
		Datum :	5.6. 2017
		Měřítko :	1:100
		Formát :	2 x A4
		Číslo výkresu :	17 - 405

OBJEKT č. 05

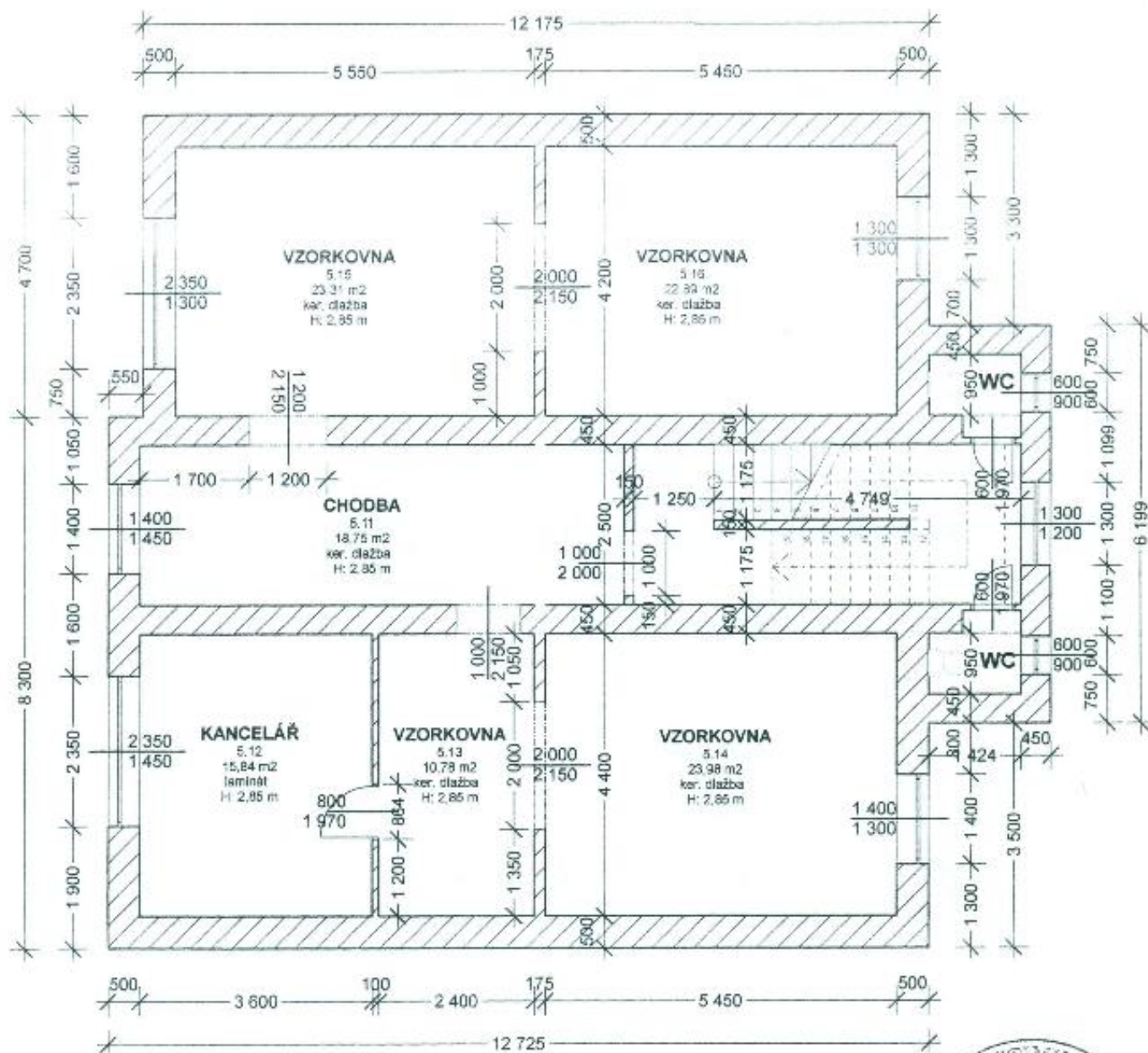

Zodpovědný projektant	Vypracoval :	Projekty Jílek s.r.o.
Ing. Vlastimil Jílek	Ing. Vlastimil Jílek	
Okres : Praha	M.Ú. : Praha - Háje	Rembrandtova 2188/10 100 00 Praha 10-Strahov tel. 603 282 378 E-mail: projekty.jilek@seznam.cz
Investor : Hlavní město Praha, Mariánské nám. 2/2, Praha 1		Datum : 5.6. 2017 Měřítko : 1:100 Formát : 2 x A4
Akce : Pasportizace objektů Exnárova K Milíčovu 100/8, Praha 11-Háje		
Stavební část : OBJEKT č.5 - půdorys 2.NP		Číslo výkresu : 17 - 406

OBJEKT č. 05

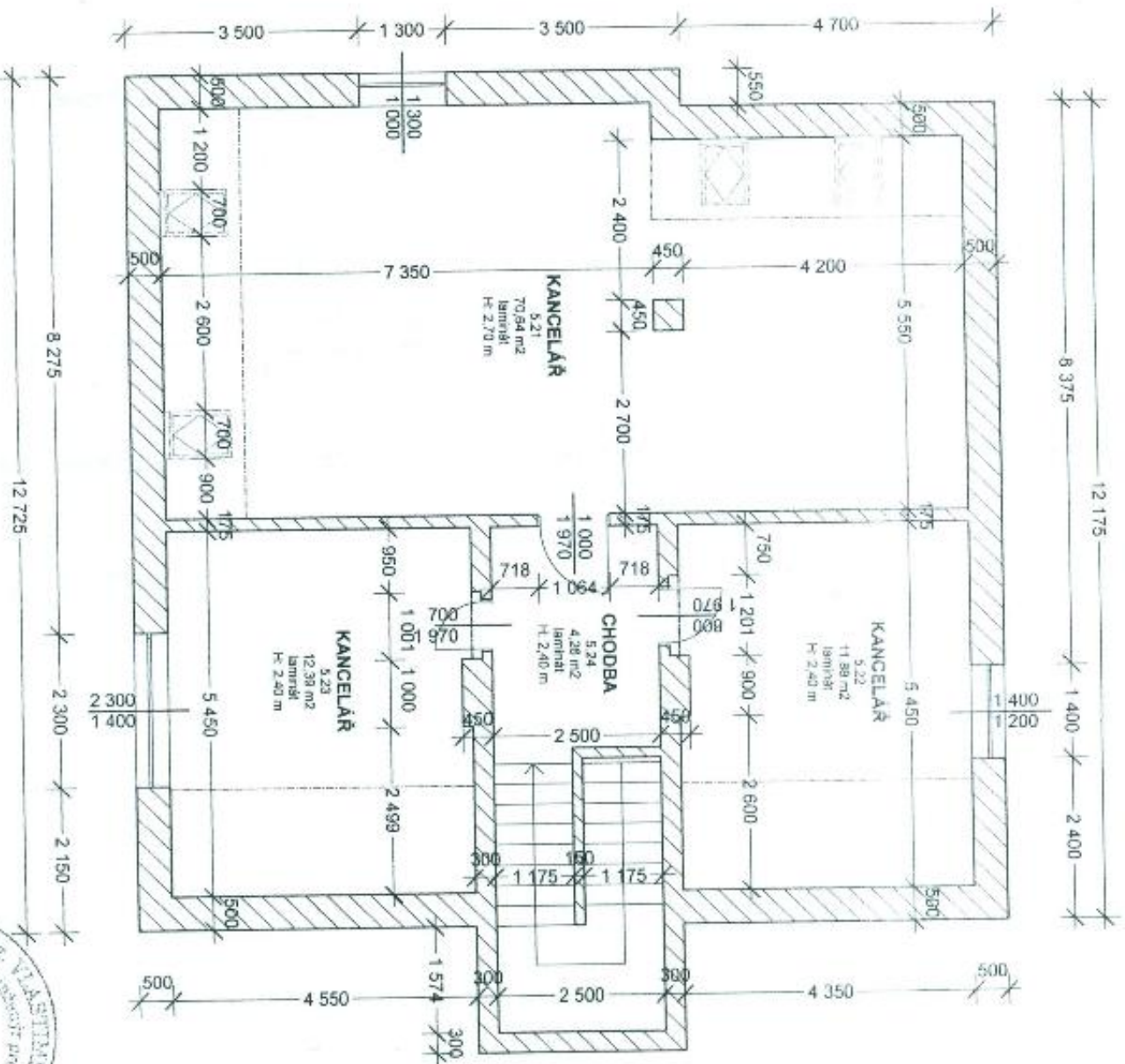

Zodpovědný projektant :	Vypracoval :	Projekty Jilek s.r.o.	
Ing. Vlastimil Jilek	Ing. Vlastimil Jilek		
Okres : Praha	M.Ú. : Praha - Háje	Rembortova 2188/10 100 00 Praha 10-Strahov tel. 603 282 376 E-mail: projekty.jilek@seznam.cz	
Investor : Hlavní město Praha, Mariánské nám. 2/2, Praha 1		Datum : 5.6.2017	
Akce :		Měřítko : 1:100	
Stavební část :		Formát : 2 x A4	
		Číslo výkresu : 17 - 407	

Pasportizace objektů Exnárova
K Milíčovu 100/8, Praha 11-Háje

OBJEKT č.5 - půdorys 3.NP

OBJEKT č. 07

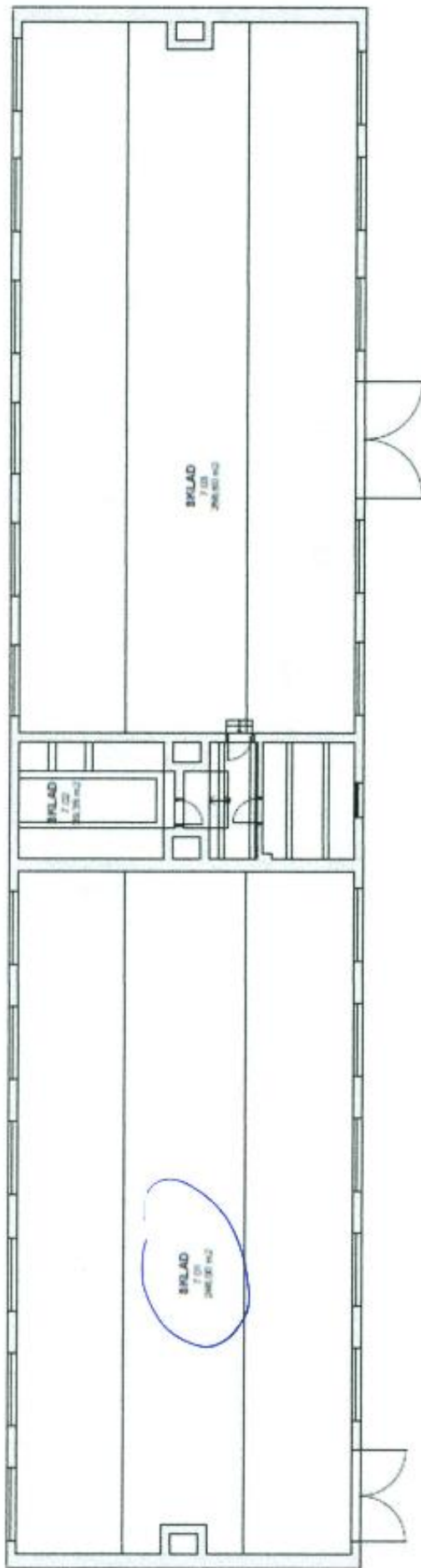

č. 7.01 o u/měře 246 m²

OBJEKT č. 08

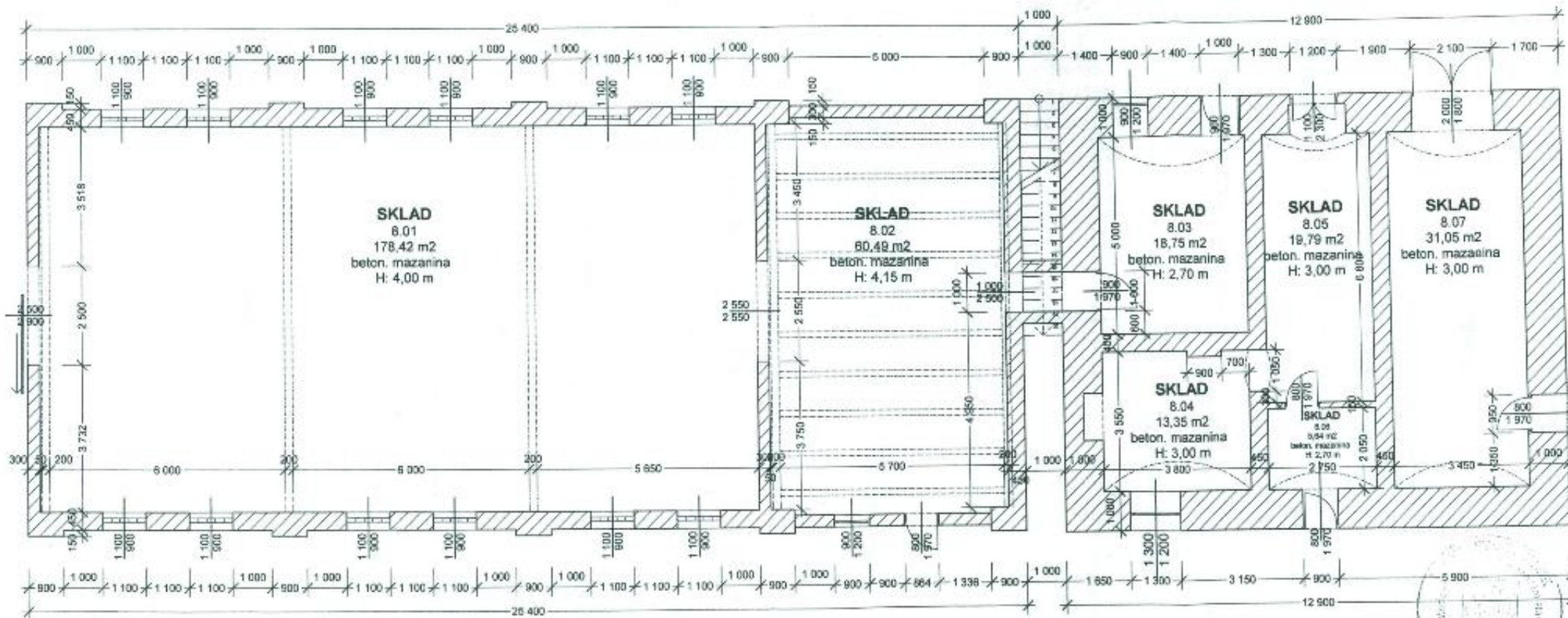

Zodpovědný projektant	Vypracoval:	Projekty Jílek s.r.o.
Ing. Vlastimil Jílek	Ing. Vlastimil Jílek	
Okres: Praha	M.Ú.: Praha - Háje	Rambrodova 2186/16 163 03 Praha 13-Strahov IČ: 033 282 324 E-mail: projekty.j@seznam.cz
Investor:	Hlavní město Praha, Mariánské nám. 2/2, Praha 1	
Akce:	Pasportizace objektů Exnárova K Milíčovu 100/8, Praha 11-Háje	
Stavební část:	OBJEKT č.8 - půdorys 1.NP	Datum: 5.6.2017 Měřítko: 1:100 Formát: 2 x A4
		Číslo výkresu: 17 - 412

Výpis

Příloha č. 3

z obchodního rejstříku, vedeného
Městským soudem v Praze
oddíl C, vložka 81858

Datum vzniku a zápisu:

14. února 2001

Spisová značka:

C 81858 vedená u Městského soudu v Praze

Obchodní firma:**Sídlo:****Identifikační číslo:****Právní forma:**

Společnost s ručením omezeným

Předmět podnikání:

zednictví

provádění staveb, jejich změn a odstraňování

Výroba, obchod a služby neuvedené v přílohách 1 až 3 živnostenského zákona

pronájem nemovitostí, bytů a nebytových prostor

Statutární orgán:

jednatel:

Počet členů:

1

Způsob jednání:

Jednatel jedná jménem společnosti samostaně.

Společníci:**Společník:****Podíl:****Vklad:** 50 000,- Kč**Splaceno:** 100%**Obchodní podíl:** 50%**Druh podílu:** základní**Společník:****Podíl:****Vklad:** 50 000,- Kč**Splaceno:** 100%**Obchodní podíl:** 50%

Druh podílu: základní

Základní kapitál:

100 000,- Kč

Ostatní skutečnosti:

Obchodní korporace se podřídila zákonu jako celku postupem podle § 777 odst. 5 zákona č.90/2012 Sb., o obchodních společnostech a družstvech.

Tento výpis je neprodejný a byl pořízen na Internetu (<http://www.justice.cz>).

Dne: 27.7.2017 12:59

Údaje platné ke dni 27.7.2017 06:13